

## Partisynpatiundersökningen (PSU) maj 2002

The Party Preference Survey in May 2002

### I korta drag

#### Sista undersökningen före riksdagsvalet

SCB har nu genomfört den sista Partisynpatiundersökningen inför 2002 års riksdagsval. Den genomfördes som intervju med ett riksomfattande slumpmässigt sannolikhetsurval omfattande 9 115 röstberättigade personer utan övre åldersgräns. Av dessa har 10,4 procent ej anträffats (inkl. hemligt telefonnummer och saknar telefon), 2,7 procent varit alltför sjuka för att intervjuas samt 9,6 procent inte velat medverka till någon del vid intervjun. Det förekommer också att personer inte velat besvara vissa frågor. Intervjuerna gjordes per telefon under perioden den 6 till den 29 maj.

#### Skattning av valresultatet "om det varit val idag". Maj 2002

Frågetyp: Vilket parti skulle du rösta på om det vore riksdagsval någon av de närmaste dagarna?

Parti	Skattning Maj 2002		Förändring sedan		Skattning procent						Valet 1998	
	Pro-cent	Fel-marg <sup>1</sup>	Valet 1998	Nov. 2001	Nov. 2001	Maj 2001	Nov. 2000	Maj 2000	Nov. 1999	Maj 1999		Nov. 1998
C	5,4	±0,6	0,3	-0,4	5,8	7,2	4,6	4,6	4,5	4,7	5,0	5,1
Fp	5,1	±0,6	0,4	0,2	4,9	4,9	4,6	5,2	5,3	4,2	4,9	4,7
M	21,9	±0,9	-1,0*	-1,9*	23,8	23,6	23,9	24,6	25,2	26,4	24,6	22,9
Kd	9,2	±0,6	-2,6*	-0,4	9,6	10,1	12,5	10,9	11,1	11,9	11,1	11,7
S	43,1	±1,2	6,7*	3,2*	39,9	36,7	35,3	35,4	36,1	34,1	36,3	36,4
V	10,4	±0,8	-1,6*	-1,0*	11,4	12,6	14,0	13,3	12,2	13,2	12,0	12,0
Mp	3,2	±0,5	-1,3*	-0,1	3,3	3,4	3,7	4,6	4,5	4,1	4,3	4,5
Övr	1,7	±0,4	-0,9*	0,4*	1,3	1,6	1,4	1,4	1,2	1,4	1,8	2,6

<sup>1</sup> Felmarginalen gäller för både procenttals- och förändringsskattningarna.

\* Förändringen är statistiskt säkerställd (signifikant).

#### Klar majoritet för s+v

Vid val i maj 2002 skulle det borgerliga blocket (dvs. c+fp+m+kd) få mellan 40,6 och 42,6 procent av rösterna (tab. 3). Det socialistiska blocket (dvs. s+v) skulle få mellan 52,4 och 54,5 procent. Detta innebär att skillnaden fortfarande är stor nog för att det socialistiska blocket skulle bli signifikant större än det borgerliga blocket (statistiskt säkerställt) vilket den också varit ända sedan november 1999. Det socialistiska blocket har sedan maj 2001 en statistiskt säkerställd majoritet i väljarkåren.



**Statistiska centralbyrån**  
Statistics Sweden

Staffan Sollander, SCB, tfn 08-506 949 38, staffan.sollander@scb.se

Statistiken har producerats av SCB, som ansvarar för officiell statistik inom området.

ISSN 1403-1639 Serie Medborgarinflytande – ME. Utkom den 14 juni 2002.

Tidigare publicering: Se avsnittet Fakta om statistiken.

Utgivare av Statistiska meddelanden är Svante Öberg, SCB.

Jämfört med valresultatet 1998 noteras en signifikant ("statistiskt säkerställd") ökning på mellan 4,1 och 6,2 procentenheter i det socialistiska blockets andel och en säkerställd minskning av det borgerliga blockets andel med mellan 1,9 och 3,9 procentenheter.

### **Miljöpartiet illa ute**

Detta är tredje SCB-mätningen i rad som visar att miljöpartiet ligger signifikant under 4-procentsspärren och således inte skulle komma in i riksdagen.

### **Tabeller i Appendix**

I ett separat Appendix publiceras 17 tabeller i liggande A4 vilka tidigare ingick i SM:et för PSU.

## Innehåll

<b>Statistiken med kommentarer</b>	<b>4</b>
<b>De politiska partierna i PSU</b>	<b>4</b>
Centerpartiet.	4
Folkpartiet. Hänger kvar	4
Moderata samlingspartiet. Lägsta noteringen sedan valet	4
Kristdemokraterna. Ingen ljusning	4
Socialdemokraterna. Uppåt igen - ny toppnotering sedan valet	4
Vänsterpartiet. Fortsatt nedåt	5
Miljöpartiet de gröna. Ett år under 4%-spärren	5
"Övriga" partier	5
<b>Partisympatier versus partival</b>	<b>5</b>
Potentiella väljare	6
<b>Nettoflöden</b>	<b>6</b>
<b>Tabeller</b>	<b>8</b>
1. Skattning <sup>1</sup> av valdeltagande om det varit val i maj 2002. Procent. (95-procentiga konfidensintervall)	8
2. Skattning <sup>1</sup> av valresultatet (partier) om det varit val i maj 2002. Procent. (95-procentiga konfidensintervall)	8
3. Skattning <sup>1</sup> av valresultat (partiblock) om det varit val i maj 2002. Procent (95-procentiga konfidensintervall)	9
Fler PSU-tabeller	9
<b>Diagram</b>	<b>10</b>
1. Om det varit val idag (november 1972 – maj 2002)	10
<b>Fakta om statistiken</b>	<b>11</b>
<b>Detta omfattar statistiken</b>	<b>11</b>
Definitioner och förklaringar	11
<b>Så görs statistiken</b>	<b>11</b>
<b>Statistikens tillförlitlighet</b>	<b>11</b>
Felmarginaler vid jämförelser med tidigare PSU i tabellerna i Appendix	12
Lathund för PSU:	12
<b>In English</b>	<b>13</b>
<b>Summary</b>	<b>13</b>
<b>List of tables</b>	<b>13</b>
<b>List of terms</b>	<b>13</b>

## Statistiken med kommentarer

---

### De politiska partierna i PSU

#### Centerpartiet. Hänger med

Vid val i maj 2002 skulle centerpartiet få  $5,4 \pm 0,6$  procent av rösterna. Jämfört med senaste riksdagsvalet föreligger ingen statistiskt säkerställd förändring trots att ett statistiskt signifikant nettoförlust på ca 0,3 procent till socialdemokraterna (procent av *alla* som uppgivit *något parti* man röstat på i valet och *något parti* man skulle rösta på i maj 2002).

Jämfört med resultatet från november 2001 noteras ingen statistiskt säkerställd förändring i väljarandelen och inga säkerställda nettoflöden.

#### Folkpartiet. Hänger kvar

Folkpartiet skulle få  $5,1 \pm 0,6$  procent av rösterna vid val i maj 2002. Jämfört med valet 1998 föreligger ingen statistiskt säkerställd förändring av väljarandelen trots att ett statistiskt signifikant nettoflöde på ca 0,5 procent går till socialdemokraterna (procent av *alla* som uppgivit *något partisvar*).

Jämfört med resultaten från november 2001 noteras ingen säkerställd förändring av väljarandelen. Folkpartiet berörs inte heller av några statistiskt säkerställda nettoflöden sedan november.

#### Moderata samlingspartiet. Lägsta noteringen sedan valet

Om det varit val i maj 2002 skulle moderaterna få  $21,9 \pm 0,9$  procent av rösterna. Jämfört med valet 1998 innebär detta en signifikant tillbakagång på mellan 0,1 och 1,9 procentenheter.

Studeras nettoflödena sedan valet 1998 finner man att moderaterna netto vunnit ca 0,1 procent från miljöpartiet men också netto förlorat ca 0,7 procent till socialdemokraterna (procent av *alla* som uppgivit *något parti* man röstat på i valet och *något parti* man skulle rösta på i maj 2002).

Jämfört med resultaten från november 2002 har moderaternas väljarandel minskat med mellan 1,0 och 2,8 procentenheter. Moderaterna har netto förlorat ca 0,1 procent till "övriga" och ca 0,3 procent till socialdemokraterna (procent av *alla* som uppgivit *något parti* eller svarat "vet ej" på frågan om partival).

#### Kristdemokraterna. Ingen ljusning

Kristdemokraterna skulle få  $9,2 \pm 0,6$  procent av rösterna vid val i maj 2002. Jämfört med senaste riksdagsvalet innebär detta en statistiskt säkerställd minskning av väljarandelen på mellan 1,9 och 3,2 procentenheter. Några säkerställda nettoflöden sedan valet 1998 noteras inte för kristdemokraterna.

Jämfört med resultaten från november 2001 föreligger ingen säkerställd förändring i kristdemokraternas väljarandel trots en signifikanta nettoförlust på ca 0,2 procent till socialdemokraterna (procent av *alla* som uppgivit *något parti* eller svarat "vet ej" på frågan om partival).

#### Socialdemokraterna. Uppåt igen - ny toppnotering sedan valet

Socialdemokraterna skulle ha erhållit  $43,1 \pm 1,2$  procent av rösterna vid val i maj 2002, vilket innebär en statistiskt säkerställd uppgång på mellan 5,6 och 7,9 procentenheter sedan valet 1998. Socialdemokraterna berörs av flera statistiskt säkerställda nettoflöden i förhållande till de andra partierna sedan riksdagsvalet 1998. Från centerpartiet har man netto vunnit ca 0,3 procent, från folkpartiet ca 0,5 procent och från moderaterna ca 0,7 procent. Störst är emellertid

nettovinsten från vänsterpartiet, ca 1,4 procent (procent av *alla* som uppgivit *något parti* man röstat på i valet och *något parti* man skulle rösta på i maj 2002). I förhållande till ”övriga” har socialdemokraterna netto förlorat ca 0,3 procent.

Jämfört med resultatet från november 2001 noteras en statistiskt säkerställd uppgång på mellan 2,0 och 4,4 procentenheter. Tre statistiskt säkerställda nettoflöden från andra partier till socialdemokraterna kan noteras; ett på ca 0,2 procent från kristdemokraterna, ett på ca 0,3 från moderaterna och ett på ca 0,3 från vänsterpartiet, men den största nettovinsten kommer från ”vet ej”-gruppen och är på ca 2,7 procent (procent av *alla* som uppgivit *något parti* eller svarat ”vet ej” på frågan om partival).

### **Vänsterpartiet. Fortsatt nedåt**

Vid val i maj 2002 skulle vänsterpartiet få  $10,4 \pm 0,8$  procent av rösterna vilket innebär en statistiskt säkerställd tillbakagång sedan riksdagsvalet 1998 på mellan 0,9 och 2,4 procentenheter. Netto har vänsterpartiet förlorat ca 1,4 procent till socialdemokraterna och ca 0,2 procent till ”övriga” medan man netto vunnit ca 0,2 procent från miljöpartiet (procent av *alla* som uppgivit *något parti* man röstat på i valet och *något parti* man skulle rösta på i maj 2002).

Jämfört med resultaten från november 2001 noteras en säkerställd minskning i väljarandelen på mellan 0,3 och 1,8 procentenheter. För vänsterpartiet noteras en statistiskt säkerställd nettoförlust till socialdemokraterna på ca 0,3 procent (procent av *alla* som uppgivit *något parti* eller svarat ”vet ej” på frågan om partival).

### **Miljöpartiet de gröna. Ett år under 4%-spärren**

Vid val i maj 2002 skulle miljöpartiet de gröna få  $3,2 \pm 0,5$  procent. Jämfört med senaste riksdagsvalet innebär detta en statistiskt säkerställd tillbakagång på mellan 0,8 och 1,8 procentenheter. Miljöpartiet har gjort statistiskt säkerställda nettoförluster på ca 0,1 procent till moderaterna och på ca 0,2 procent till vänsterpartiet (procent av *alla* som uppgivit *något parti* man röstat på i valet och *något parti* man skulle rösta på i maj 2002).

Jämfört med november 2001 noteras ingen statistiskt säkerställd förändring i miljöpartiets andel av väljarkåren och jämfört med november 2001 berörs inte partiet av några signifikanta nettoflöden i förhållande till de andra partierna. Även vid mätningarna i november 2001 och i maj 2001 låg miljöpartiets andel statistiskt säkerställt under 4-procentsspärren.

### **”Övriga” partier**

Gruppen ”övriga partier” skulle få  $1,7 \pm 0,4$  procent vid val i maj 2002, vilket innebär en signifikant tillbakagång sedan valet 1998 på mellan 0,5 och 1,3 procentenheter.

Jämfört med november 2001 har väljarandelen för ”övriga” ökat något.

Olika varianter av ”norrbottnensparti” och ”pensionärsparti” står för ungefär en sjättedel respektive en fjärdedel av de ”övriga” svaren. Sverigedemokraterna har störst andel av ”övriga”; ca hälften av svaren – en fördubbling jämfört med undersökningen i november 2001.

## **Partisimpatier versus partival**

I tabellerna i Appendix redovisas partisimpatiernas fördelning i olika sociodemografiska grupper. Här är frågeställningen inte vilket parti man skall rösta på vid riksdagsval utan partisympati, som mätts med följande frågor:

Fråga 1	Är det något av de politiska partierna som står dig närmare än de andra?	
Om Ja	Fråga 2	Vilket parti är det?
Annars	Fråga 3	Men vilket parti har du störst sympati för?

Svaren på frågorna 2 och 3 bildar tillsammans *partisympati*.

### Potentiella väljare

Att det är skillnad mellan "partival" och partisympati framgår tydligt i tabell 17 i Appendix där andelen med samma parti både som "partival" och som partisympati redovisas i procent av antalet sympatisörer. Lägst andel "partival" bland sina sympatisörerna har miljöpartiet (ca 72 procent jfr. november 2001 ca 75), och folkpartiet (ca 75 jfr. ca 77). I mitten ligger vänsterpartiet (ca 83 jfr. ca 82), centerpartiet (ca 84 jfr. ca 83) och kristdemokraterna (ca 84 jfr. ca 84) medan moderaterna (ca 86 jfr. ca 87) och socialdemokraterna (ca 88 jfr. 83) har högst andel "partival" bland partiets sympatisörer.

Det är också stor skillnad i andelen som svarar "vet ej" på "partival" bland de olika partiernas sympatisörer. Andel "vet ej" på "partival" är nu lägst bland sympatisörerna för socialdemokraterna (ca 9 procent jfr. november 2001 ca 12). Därefter kommer centerpartiet (ca 9 procent jfr. ca 12), vänsterpartiet (ca 10 jfr. ca 11), moderaterna (ca 10 jfr. ca 9) och kristdemokraterna (ca 13 jfr. ca 9). Högst andel "vet ej" på "partival" bland sina sympatisörer har folkpartiet (ca 17 procent jfr ca 16) och miljöpartiet (ca 19 jfr. ca 16). Vid "vet ej"-svar på "partival" används istället eventuell partisympati vid beräkningen av "val idag"-skattningen.

### Nettoflöden

Figur 1 Nettoflöden från riksdagsvalet 1998 till maj 2002

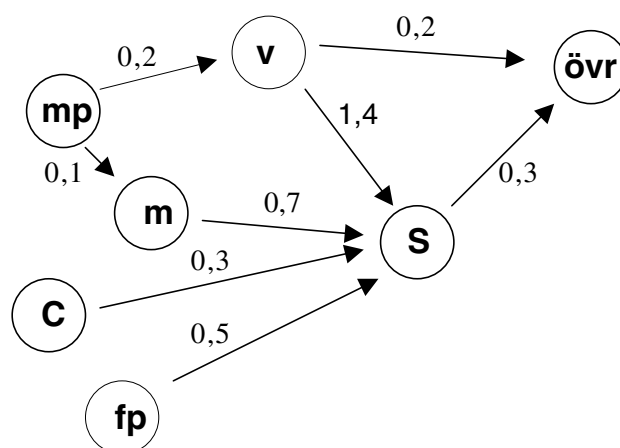

I figuren åskådliggörs statistiskt säkerställda nettoflöden från riksdagsvalet 1998 till maj 2002 för de olika partierna. Siffrorna anger signifikanta nettoförluster respektive nettovinster i procent av samtliga som lämnat uppgift om valt parti i riksdagsvalet 1998 och dessutom om parti man skulle rösta på vid val i maj 2002.

För en tredjedel av urvalet inhämtades uppgiften om partival i riksdagsvalet 1998 redan i maj 2001, för en tredjedel i november 2001 och för den resterande tredjedelen nu i maj 2002.

Flödena kan inte användas för att beräkna totalförändringarna i partiernas väljarandelar från valet 1998 eftersom det också förekommer flöden mellan partierna och bl.a. vet ej-gruppen. De som är förstagsångsväljare vid val 2002 ingår inte heller i flödena.

**Figur 2 Nettoflöden från november 2001 till maj 2002**

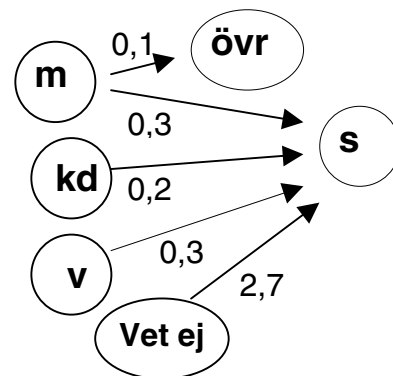

Statistiskt säkerställda nettoflöden mellan november 2001 och maj 2002 i procent av *samtliga* som lämnat partisvar i båda undersökningarna eller svarat "vet ej" på frågan om vilket parti man skulle rösta på vid val vid respektive undersökningstillfälle.

## Tabeller

### 1. Skattning<sup>1)</sup> av valdeltagande om det varit val i maj 2002. Procent. (95-procentiga konfidensintervall)

1. Estimated participation in the election "if there were an election today" in May 2002. Percentage. (95 per cent confidence interval)

	Valdeltagande om val i november 2001 <sup>3)</sup>
Hela väljarkåren <sup>2)</sup>	80,4 – 81,2
Centerpartiet	75,9 – 80,6
Folkpartiet liberalerna	81,5 – 84,8
Moderata samlingspartiet	81,9 – 83,6
Kristdemokraterna	80,3 – 83,5
Socialdemokraterna	79,8 – 81,0
Vänsterpartiet	78,5 – 81,5
Miljöpartiet de gröna	73,4 – 80,6

<sup>1)</sup> Skattningen av valdeltagande sker genom ett förfarande som bl. a. innebär att röstningssannolikhet erhållen vid empiriska studier används. Detta liksom övriga skattningsförfaranden beskrivs i Statistiskt meddelande Be 39 SM 8701 "Partisynpatundersökningarna 1984, 1985 och 1986" samt i produktbeskrivningen för PSU på SCB:s webbplats ([www.scb.se](http://www.scb.se))

<sup>2)</sup> I riksdagsvalet 1982 var valdeltagandet 91,4 procent, i valet 1985 var det 89,9 procent, i valet 1988 var det 86,0 procent, i valet 1991 var det 86,7 procent, i valet 1994 var det 86,8 procent och 1998 var valdeltagandet 81,4 procent.

<sup>3)</sup> Intervallens innebörd: se Fakta om statistiken /Statistikens tillförlitlighet

### 2. Skattning<sup>1)</sup> av valresultatet (partier) om det varit val i maj 2002. Procent. (95-procentiga konfidensintervall)

2. Estimated election results "if there were an election today" in May 2002. Percentage. (95 per cent confidence interval)

	Valet 1991	Valet 1994	Valet 1998	Om det varit val i maj 2002		
				Skattning maj 2002	Förändring från valet 1998 <sup>3)</sup>	Förändring från nov. 2001 <sup>3)</sup>
C	8,5	7,7	5,1	4,8 – 6,0	-0,3 – +0,8	-1,0 – +0,2
Fp	9,1	7,2	4,7	4,6 – 5,7	-0,1 – +1,0	-0,3 – +0,8
M	21,9	22,4	22,9	21,0 – 22,8	-1,9 – -0,1	-2,8 – -1,0
Kd	7,1	4,1	11,7	8,5 – 9,8	-3,2 – -1,9	-1,1 – +0,2
S	37,7	45,3	36,4	41,9 – 44,3	+5,6 – +7,9	+2,0 – +4,4
V	4,5	6,2	12,0	9,6 – 11,1	-2,4 – -0,9	-1,8 – -0,3
Mp	3,4	5,0	4,5	2,7 – 3,7	-1,8 – -0,8	-0,6 – +0,5
Övr	7,7	2,3	2,6	1,3 – 2,1	-1,3 – -0,5	0,0 – +0,8

<sup>1)</sup> Skattningarna i tabellerna 2 och 3 bygger i första hand på svaren på en fråga av typen: "Vilket parti skulle du rösta på om det vore val någon av de närmaste dagarna?". Har frågan inte besvarats med parti används det parti intervjupersonen "sympatiserar" med. I skattningsmodellen ingår både uppgift om partival vid föregående riksdagsval och geografisk region för efterstratifieringen.

Svaren ingår i beräkningarna med olika vikter beroende på den röstningssannolikhet man i det tidigare metodarbetet har funnit bör gälla för olika grupper av intervjupersoner. Bl. a. av den anledningen kan förändringar i valresultatskattningar (tab. 2-3) bli andra än i de enkla partisynpatiskattningarna (tab. 4-16 i [Appendix](#)). Partiskattningarna i tabell 2 har kalibrerats så att summan av c, fp, m och kd skall stämma med skattningen för borgerligt block samt summan av s och v med skattningen för socialistiskt block i tabell 3.

Beräkningarna bygger på följande resultat i intervjuunderlaget, med hänsyn tagen till röstningssannolikheterna (procent av hela urvalet):



Uppgivit parti man skulle rösta på (röstningssympati)	59,0 procent
Ej uppgivit röstningssympati men partisympati	7,1 procent
Varken uppgivit röstnings- eller partisympati men valt parti i valet 1998	7,2 procent
Ej uppgivit parti vid intervjun eller ej intervjuad	26,8 procent

De som inte tilldelats något parti har fördelats på de sju riksdagspartierna och "övriga" i samma proportioner som de svarande fördelar sig (se SM Be39 SM8701 eller [www.scb.se](http://www.scb.se)).

Personer som inte kunde eller inte ville uppge något parti tillfrågades om de sympatiserade med eller tänkte rösta på något av de borgerliga partierna eller på något av de socialistiska partierna. Dessa svar tillsammans med partisvaren c, fp, m och kd respektive s och v har använts för skattningarna av blocken i tabell 3.

<sup>2)</sup> Intervallens innebörd: se Fakta om statistiken /Statistikens tillförlitlighet

### 3. Skattning<sup>1)</sup> av valresultat (partiblock) om det varit val i maj 2002. Procent (95-procentiga konfidensintervall)

3. Estimated election results "if there were an election today" in May 2002. Percentage. (95 per cent confidence interval)

	Valet			Om det varit val i maj 2002		
	1991	1994	1998	Skattning maj 2002	Förändring från valet 1998	Förändring från nov. 2001
Borgerligt block	53,4	41,3	44,5	40,6 – 42,6	-3,9 – -1,9	-3,5 – -1,5
Socialistiskt block	42,2	51,4	48,4	52,4 – 54,5	+4,1 – +6,2	+1,1 – +3,2
Övr.	4,4	7,3	7,1	4,3 – 5,5	-2,8 – -1,6	-0,3 – +0,9

<sup>1)</sup> Skattningarna har beräknats på motsvarande sätt som i tabell 2. Andelen som uppgivit partiblock var (procent av hela urvalet):

Uppgivit röstningssympati (parti eller block)	69,8 procent
Ej uppgivit röstningssympati men partiblockssympati	4,6 procent
Varken uppgivit röstnings- eller partiblockssympati men valt block i valet 1998	2,3 procent
Ej uppgivit partiblock vid intervjun eller ej intervjuad	23,3 procent

<sup>2)</sup> Intervallens innebörd: se Fakta om statistiken /Statistikens tillförlitlighet

### Fler PSU-tabeller

I ett separat Appendix publiceras 17 tabeller i liggande A4 vilka tidigare ingick i SM:et för PSU.

- 4 Ålder och partisympati
- 5 Kön, ålder och partisympati
- 6 Civilstånd, ålder och partisympati
- 7 Antal barn, ålder och partisympati
- 8 Inkomst och partisympati
- 9 Sammanlagd inkomst och partisympati
- 10 Region och partisympati
- 11 Socio-ekonomisk grupp och partisympati
- 12 Sysselsättningsstatus och partisympati
- 13 Sektor och partisympati
- 14 Fackförbund och partisympati
- 15 Boendeform och partisympati
- 16 Tätortsbefolkning och partisympati
- 17 Partival nu och partisympati nu
- 18 Valdeltagande nu och valt parti i valet 1998
- 19 Partival nu och valt parti i riksdagsvalet 1998
- 20 Partival nu och partival i förra undersökningen

# Diagram

## 1. Om det varit val idag (november 1972 – maj 2002)

1. "If there were an election to the Riksdag today". May 2002

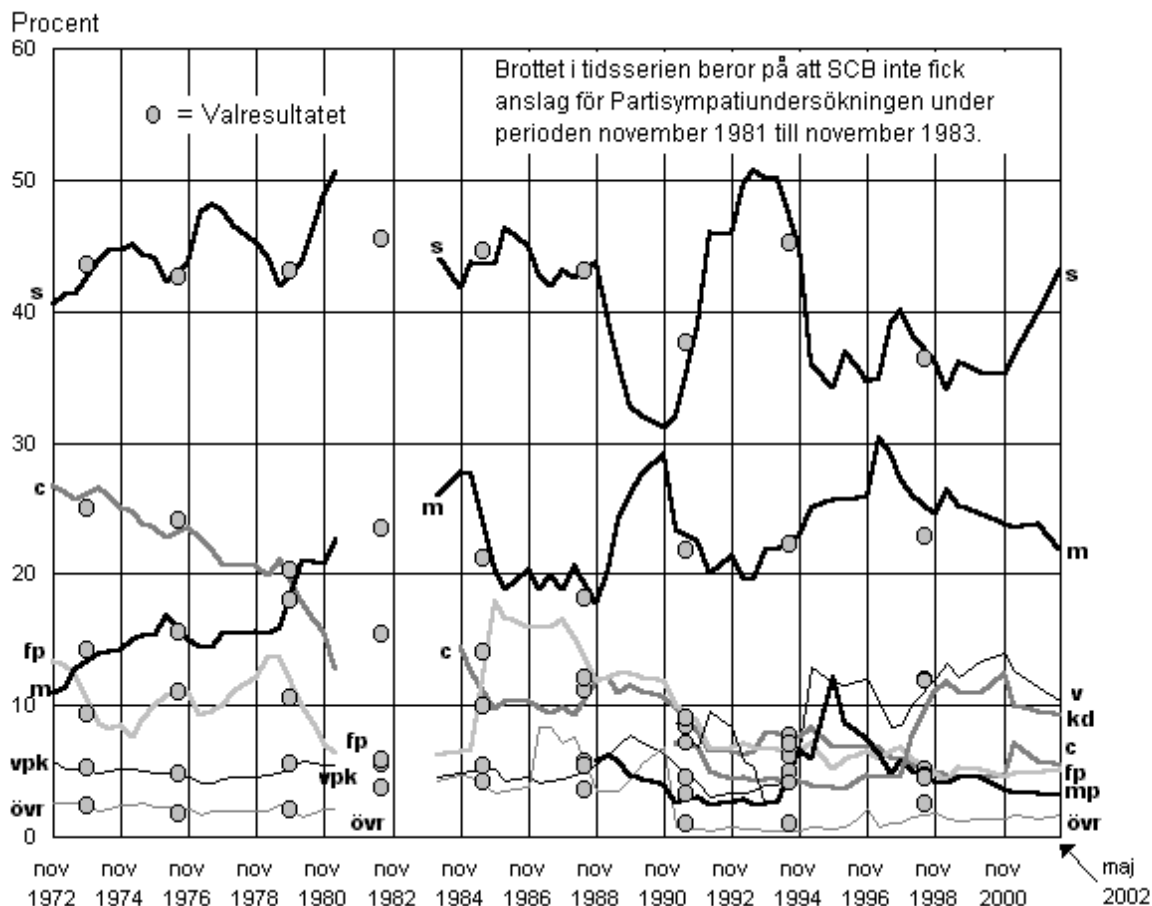

### Förstoring av diagrammet: de mindre partierna

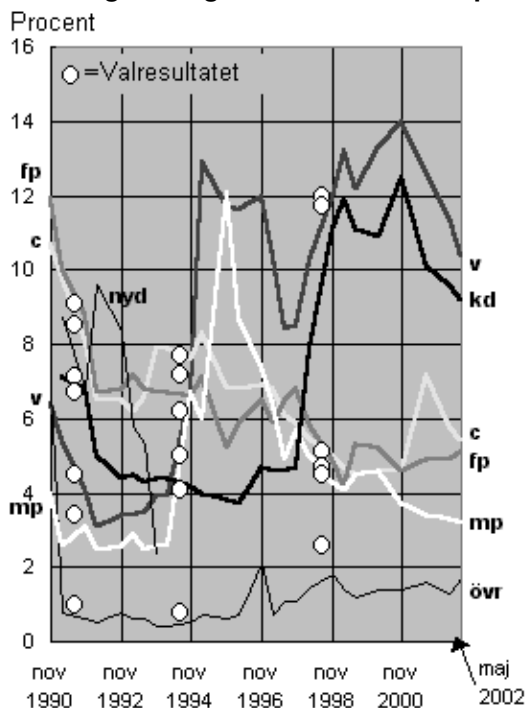

## Fakta om statistiken

---

### Detta omfattar statistiken

Partisymptiundersökningen (PSU) i maj 2002 är den sista Partisymptiundersökningen som SCB genomför före årets riksdagsval. PSU omfattar nu en 30-årig tidsserie med start i november 1972.

Syftet med undersökningarna skall vara att ge kvantitativ information om partisymptiernas ("bästa parti") fördelning i såväl hela som delar av väljarkåren. Både situationen vid ett visst undersökningstillfälle och förändringar från tidigare undersökningar skall belysas. Dessutom skall resultat "om det vore riksdagsval idag" samt nettoflöden mellan olika partier jämfört både med senaste val och föregående undersökning och röstningsbenägenheten i olika partigrupper skattas.

Även andra politiska opinioner i samhället kan följas av PSU. Så har t.ex. skett sedan maj 1992 när det gäller EU-sympatierna i väljarkåren. Sedan november 1997 mäts även EMU-sympatierna i PSU.

### Definitioner och förklaringar

#### Partiförkortningar

C	Centerpartiet
Fp	Folkpartiet
M	Moderaterna
Kd	Kristdemokraterna / kds
S	Socialdemokraterna
V	Vänsterpartiet
Mp	Miljöpartiet
Övr	Övriga

### Så görs statistiken

PSU i maj 2002 genomfördes som intervju med ett riksomfattande slumpmässigt sannolikhetsurval omfattande 9 115 röstberättigade personer utan övre åldersgräns. Av dessa har 10,4 procent ej anträffats (inkl. hemligt telefonnummer och saknar telefon), 2,7 procent varit alltför sjuka för att intervjuas samt 9,6 procent inte velat medverka till någon del vid intervjun. Det förekommer också att personer inte velat besvara vissa frågor.

Intervjuerna gjordes per telefon under perioden den 6 till den 29 maj.

SCB:s nästa ordinarie partisymptiundersökning genomförs i november 2002.

### Statistikens tillförlitlighet

Tillförlitligheten i de redovisade skattningarna påverkas dels av slumpmässiga förhållanden och dels av icke-slumpmässiga (systematiska) förhållanden. Den största delen av det slumpmässiga "felet" kan hänföras till att PSU är en

urvalsundersökning – "felets" storlek sammanhänger i första hand med urvalsstorleken och antalet svarande i förhandenvarande redovisningsgrupp men också med storleken på procenttalet som skall skattas. De systematiska "felen" torde främst bero på svarsbeteende och minnesluckor.

Resultaten av undersökningen presenteras i intervall eller punktskattningar  $\pm$  felmarginaler. Felmarginalen (osäkerhetstalet) är lika med procentskattningens dubbla standardavvikelse. Det intervall som bildas av procentskattningen  $\pm$  felmarginalen blir således ett 95-procentigt konfidensintervall d.v.s. ett intervall som med 95 procents sannolikhet innehåller det riktiga populationsvärdet om inga systematiska fel förekommer.

### Felmarginaler vid jämförelser med tidigare PSU i tabellerna i Appendix

Vid jämförelse tillbaka i tiden till tidigare PSU måste den statistiska osäkerheten i de skattade procenttalen beaktas. Som en tumregel gäller att om skillnaden mellan två procenttal från två på varandra följande undersökningar är större än det största av osäkerhetstalen så är skillnaden statistiskt säkerställd (signifikant på 95-procentsnivå). Osäkerhetstalet (felmarginalen) är dubbla standardavvikelsen och står efter  $\pm$  i tabellerna.

Gör man jämförelsen två steg tillbaka skall osäkerhetstalet multipliceras med 1,2 och den så erhållna felmarginalen jämföras med skillnaden mellan procentskattningarna. Görs jämförelsen längre tillbaks i tiden skall osäkerhetstalet multipliceras med 1,4.

Ovanstående tumregler gäller endast Partisymptiundersökningen (PSU) från SCB och inte andra undersökningar som ofta har en urvalsdesign som gör att skillnaderna mellan två undersökningar måste vara betydligt större för att vara statistiskt säkerställda.

#### Lathund för PSU:

Osäkerhetstalet ( $\pm$ ost) för det procenttal som ligger närmast 50%	Vid jämförelse med förra undersökningen skall förändringen vara minst (=ost)	Vid jämförelse med förförra undersökningen skall förändringen vara minst (=1,2*ost)	Vid jämförelse med tidigare undersökningar skall förändringen vara minst (=1,4*ost)
0,4	0,4	0,5	0,6
0,6	0,6	0,7	0,8
0,8	0,8	1,0	1,1
1,0	1,0	1,2	1,4
1,2	1,2	1,4	1,7
1,4	1,4	1,7	2,0
1,6	1,6	1,9	2,2
1,8	1,8	2,2	2,5
2,0	2,0	2,4	2,8
2,3	2,3	2,8	3,2
2,6	2,6	3,1	3,6
3,0	3,0	3,6	4,2
3,5	3,5	4,2	4,9
4,0	4,0	4,8	5,6
4,5	4,5	5,4	6,3
5,0	5,0	6,0	7,0
5,5	5,5	6,6	7,7
6,0	6,0	7,2	8,4
6,5	6,5	7,8	9,1
7,0	7,0	8,4	9,8
7,5	7,5	9,0	10,5
8,0	8,0	9,6	11,2
8,5	8,5	10,2	11,9
9,0	9,0	10,8	12,6

## In English

---

### Summary

The Party Preference Survey (Partisynpatiundersökningen - PSU) is conducted by Statistics Sweden (SCB) twice a year, in May and November, since 1972 (Sollander, S. (1979): *The Swedish Party Preference Surveys*. Survey Statistician No. 1, February 1979).

PSU is a telephone interview survey based on a simple random sample of about 9000 citizens of voting age with no upper age limit. The interviews are conducted over a period of three weeks. Non-response averages about 22-25 per cent ("not at home" about 10 per cent (including unlisted telephone numbers), those indisposed, etc. about 3 per cent and refusals about 10 per cent).

As PSU is based on a sample the percentages presented are estimates. The degree of uncertainty for an estimate is depending on the percentage estimated and on the number of respondents. The interval formed by the *estimate* ± *error margin* is a 95-percent confidence interval roughly providing 95 percent certainty that the true percentage falls between the upper and lower bounds of the interval.

### List of tables

1. Estimated participation in the election "if there were an election today" in May 2002. Percentage. (95 per cent confidence interval)	8
2. Estimated election results "if there were an election today" in May 2002. Percentage. (95 per cent confidence interval)	8
3. Estimated election results "if there were an election today" in May 2002. Percentage. (95 per cent confidence interval)	9

### List of terms

s	socialdemokraterna	The Social Democrats
c	centerpartiet	The Centre Party
fp	folkpartiet	The Liberal Party
m	moderaterna	The Moderate Party
kd	kristdemokraterna / kds	The Christian Democrats
v	vänsterpartiet	The Left Party
mp	miljöpartiet	The Green Party
övr	övriga	Other
	borgerligt block	non-socialist parties
	socialistiskt block	socialist parties
	felmarginal	error margin
	förändring	change
	konfidensintervall	confidence interval

kvinnor	women
kön	sex
män	men
procent	per cent
skattning	estimate
valresultat	election results
valdeltagande	participation in the election
valet	the election
övriga	others



**Statistiska centralbyrån**  
Statistics Sweden

# Appendix

till Statistiska Meddelanden ME 60 SM 0201

## Partisymptiundersökningen maj 2002 Tabeller

## Tabeller

4	Ålder och partisynpati
5	Kön, ålder och partisynpati
6	Civilstånd, ålder och partisynpati
7	Antal barn, ålder och partisynpati
8	Inkomst och partisynpati
9	Sammanlagd inkomst och partisynpati
10	Region och partisynpati
11	Socio-ekonomisk grupp och partisynpati
12	Sysselsättningsstatus och partisynpati
13	Sektor och partisynpati
14	Fackförbund och partisynpati
15	Boendeform och partisynpati
16	Tätortsbefolkning och partisynpati
17	Partival nu och partisynpati nu
18	Valdeltagande nu och valt parti i valet 1998
19	Partival nu och valt parti i riksdagsvalet 1998
20	Partival nu och partival i förra undersökningen



**Tabell 4 Partisympatier efter ålder vid intervjuårets slut**

Redovisade skattningar är procenttal ± dubbla standardavvikelsen. Det intervall som bildas utgör ett 95-procentigt konfidensintervall, dvs ett intervall som med 95% sannolikhet innehåller det riktiga populationsvärdet om inga systematiska fel förekommer

Partisympatifördelningar är *ej* direkt jämförbara med valresultat bl.a. eftersom frågorna *ej* gäller "partival" utan "bästa parti"

	Med partisympati %									Hela nettourvalet %					
	c	fp	m	kd	mp	s	v	övr	S:a	Med parti-sympati	Ingen sympati Vet ej	Vägrat	Ej an-träffad	S:a	Antal i urvalet
<b>Hela väljarkåren</b>															
maj 1998	5,6 ± 0,6	6,5 ± 0,7	28,4 ± 1,2	4,3 ± 0,6	5,6 ± 0,6	40,6 ± 1,3	8,3 ± 0,8	0,8 ± 0,2	100	54,6 ± 1,0	20,8 ± 0,8	10,3 ± 0,6	14,3 ± 0,7	100	9 439
nov 1998	5,1 ± 0,6	5,8 ± 0,6	24,9 ± 1,1	8,6 ± 0,7	4,9 ± 0,6	38,9 ± 1,3	10,6 ± 0,8	1,2 ± 0,3	100	60,1 ± 1,0	14,7 ± 0,7	11,9 ± 0,7	13,3 ± 0,7	100	9 348
maj 1999	4,7 ± 0,6	5,1 ± 0,6	26,3 ± 1,2	9,5 ± 0,8	4,9 ± 0,6	36,6 ± 1,3	12,2 ± 0,9	0,6 ± 0,2	100	57,8 ± 1,0	16,0 ± 0,7	11,7 ± 0,7	14,4 ± 0,7	100	9 446
nov 1999	4,9 ± 0,6	5,7 ± 0,6	25,6 ± 1,2	9,2 ± 0,8	4,9 ± 0,6	37,8 ± 1,3	11,4 ± 0,9	0,5 ± 0,2	100	57,5 ± 1,0	19,9 ± 0,8	9,8 ± 0,6	12,8 ± 0,7	100	9 246
maj 2000	5,3 ± 0,6	5,6 ± 0,6	24,9 ± 1,2	8,3 ± 0,8	5,1 ± 0,6	37,5 ± 1,3	12,5 ± 0,9	0,8 ± 0,2	100	54,7 ± 1,0	18,9 ± 0,8	11,1 ± 0,6	15,4 ± 0,7	100	9 214
nov 2000	4,4 ± 0,6	4,7 ± 0,6	23,9 ± 1,2	9,3 ± 0,8	4,4 ± 0,6	39,0 ± 1,4	13,5 ± 1,0	0,7 ± 0,2	100	53,5 ± 1,0	20,6 ± 0,8	11,8 ± 0,7	14,1 ± 0,7	100	9 001
maj 2001	6,8 ± 0,7	5,2 ± 0,6	22,2 ± 1,2	7,6 ± 0,8	4,0 ± 0,6	40,4 ± 1,4	13,1 ± 1,0	0,7 ± 0,2	100	53,0 ± 1,0	19,8 ± 0,8	14,0 ± 0,7	13,2 ± 0,7	100	9 072
nov 2001	5,9 ± 0,7	5,0 ± 0,6	22,6 ± 1,2	7,6 ± 0,7	3,3 ± 0,5	43,9 ± 1,4	11,1 ± 0,9	0,6 ± 0,2	100	55,7 ± 1,0	21,2 ± 0,8	11,5 ± 0,7	11,7 ± 0,7	100	9 004
maj 2002	5,7 ± 0,6	5,1 ± 0,6	20,6 ± 1,1	6,3 ± 0,7	3,2 ± 0,5	48,4 ± 1,4	9,7 ± 0,8	1,0 ± 0,3	100	55,6 ± 1,0	20,5 ± 0,8	10,9 ± 0,6	13,1 ± 0,7	100	9 115
<b>18 - 21 år förstagsväljare i val vid respektive undersökningstillfälle (### = osäkerhetstalet &gt; 9.9)</b>															
maj 1998	1,5 ± 1,5	6,0 ± 2,9	30,2 ± 5,5	1,9 ± 1,6	16,6 ± 4,5	29,8 ± 5,5	12,8 ± 4,0	1,1 ± 1,3	100	46,2 ± 4,1	34,0 ± 3,9	4,0 ± 1,6	15,9 ± 3,0	100	574
nov 1998	0,0 ± 0,0	0,0 ± 0,0	0,0 ± 0,0	0,0 ± 0,0	0,0 ± 0,0	0,0 ± 0,0	0,0 ± 0,0	0,0 ± 0,0	0	0,0 ± 0,0	0,0 ± 0,0	0,0 ± 0,0	0,0 ± 0,0	0	0
maj 1999	2,5 ± 3,5	2,5 ± 3,5	30,4 ± ###	3,8 ± 4,2	12,7 ± 7,3	29,1 ± ###	16,5 ± 8,2	2,5 ± 3,5	100	52,0 ± 7,9	30,3 ± 7,3	4,0 ± 3,1	13,8 ± 5,5	100	152
nov 1999	1,2 ± 2,3	4,7 ± 4,5	33,7 ± ###	4,7 ± 4,5	8,1 ± 5,8	27,9 ± 9,5	17,4 ± 8,0	2,3 ± 3,2	100	58,5 ± 8,0	28,6 ± 7,3	0,7 ± 1,3	12,2 ± 5,3	100	147
maj 2000	2,1 ± 2,4	3,5 ± 3,0	30,1 ± 7,5	4,9 ± 3,5	10,5 ± 5,0	25,2 ± 7,1	21,7 ± 6,8	2,1 ± 2,4	100	49,5 ± 5,8	30,8 ± 5,3	3,1 ± 2,0	16,6 ± 4,3	100	289
nov 2000	2,4 ± 2,6	3,9 ± 3,4	25,2 ± 7,6	5,5 ± 4,0	9,5 ± 5,1	35,4 ± 8,3	17,3 ± 6,6	0,8 ± 1,5	100	44,1 ± 5,7	36,1 ± 5,6	3,8 ± 2,2	16,0 ± 4,2	100	288
maj 2001	2,7 ± 2,3	4,8 ± 3,1	21,3 ± 5,9	3,2 ± 2,5	9,6 ± 4,2	33,5 ± 6,8	24,5 ± 6,2	0,5 ± 1,0	100	45,2 ± 4,8	36,3 ± 4,6	5,3 ± 2,2	13,2 ± 3,3	100	416
nov 2001	2,1 ± 2,1	4,3 ± 2,9	21,8 ± 5,9	3,7 ± 2,7	8,0 ± 3,9	36,2 ± 6,9	21,8 ± 5,9	2,1 ± 2,1	100	47,2 ± 4,9	40,5 ± 4,8	3,3 ± 1,8	9,1 ± 2,8	100	398
maj 2002	2,3 ± 1,9	5,9 ± 2,9	19,1 ± 4,8	3,9 ± 2,4	8,2 ± 3,4	36,7 ± 5,9	21,9 ± 5,1	2,0 ± 1,7	100	48,6 ± 4,3	33,8 ± 4,0	3,8 ± 1,6	13,9 ± 3,0	100	527
<b>18 - 24 år röstberättigade i val som föregått resp undersökningstillfälle</b>															
maj 1998	2,6 ± 2,2	4,6 ± 2,9	38,8 ± 6,8	4,1 ± 2,8	11,7 ± 4,5	27,6 ± 6,3	10,7 ± 4,3	0,0 ± 0,0	100	49,9 ± 4,9	25,5 ± 4,3	5,3 ± 2,2	19,3 ± 3,9	100	393
nov 1998	3,5 ± 1,5	4,9 ± 1,8	33,2 ± 3,9	5,8 ± 1,9	9,6 ± 2,4	27,1 ± 3,6	15,4 ± 3,0	0,7 ± 0,7	100	58,6 ± 3,1	18,7 ± 2,4	5,9 ± 1,5	16,8 ± 2,3	100	978
maj 1999	3,1 ± 1,6	4,6 ± 1,9	33,5 ± 4,2	4,8 ± 1,9	11,1 ± 2,8	24,9 ± 3,9	17,4 ± 3,4	0,6 ± 0,7	100	57,0 ± 3,4	20,4 ± 2,7	5,5 ± 1,5	17,2 ± 2,6	100	839
nov 1999	2,5 ± 1,4	4,6 ± 1,9	30,2 ± 4,1	7,4 ± 2,4	11,8 ± 2,9	27,0 ± 4,0	15,8 ± 3,3	0,6 ± 0,7	100	56,8 ± 3,4	25,2 ± 2,9	4,1 ± 1,3	14,0 ± 2,4	100	835
maj 2000	1,0 ± 1,1	6,9 ± 2,8	27,4 ± 4,9	5,7 ± 2,6	14,2 ± 3,8	25,6 ± 4,8	18,0 ± 4,2	1,3 ± 1,2	100	48,0 ± 3,8	26,5 ± 3,4	5,5 ± 1,7	20,0 ± 3,1	100	660
nov 2000	2,0 ± 1,5	4,6 ± 2,3	27,6 ± 5,0	6,8 ± 2,8	11,0 ± 3,5	27,9 ± 5,0	20,1 ± 4,5	0,0 ± 0,0	100	47,4 ± 3,8	28,6 ± 3,5	5,5 ± 1,8	18,5 ± 3,0	100	650
maj 2001	2,4 ± 1,9	5,3 ± 2,8	28,9 ± 5,7	4,5 ± 2,6	10,2 ± 3,8	29,3 ± 5,7	19,1 ± 4,9	0,4 ± 0,8	100	49,0 ± 4,4	28,5 ± 4,0	6,2 ± 2,1	16,3 ± 3,2	100	502
nov 2001	2,5 ± 1,9	5,8 ± 2,8	26,7 ± 5,2	5,1 ± 2,6	6,9 ± 3,0	37,2 ± 5,7	15,5 ± 4,3	0,4 ± 0,7	100	55,0 ± 4,3	25,6 ± 3,8	4,0 ± 1,7	15,5 ± 3,2	100	504
maj 2002	1,8 ± 2,0	3,0 ± 2,6	23,1 ± 6,4	4,1 ± 3,0	6,5 ± 3,7	43,8 ± 7,5	16,0 ± 5,5	1,8 ± 2,0	100	48,7 ± 5,3	27,4 ± 4,7	4,6 ± 2,2	19,3 ± 4,2	100	347

**Tabell 4 Partisympatier efter ålder vid intervjuårets slut**  
(forts)

	Med partisypati %									Hela nettourvalet %					
	c	fp	m	kd	mp	s	v	övr	S:a	Med parti-sympati	Ingen sympati Vet ej	Vägrat	Ej an-träffad	S:a	Antal i urvalet
<b>25 - 29 år</b>															
maj 1998	2,0 ± 1,3	5,4 ± 2,2	37,0 ± 4,7	4,1 ± 1,9	8,5 ± 2,7	35,5 ± 4,6	6,6 ± 2,4	1,0 ± 1,0	100	51,6 ± 3,5	26,9 ± 3,1	6,0 ± 1,7	15,5 ± 2,5	100	796
nov 1998	2,4 ± 1,4	4,4 ± 1,8	31,6 ± 4,1	9,1 ± 2,5	7,4 ± 2,3	34,0 ± 4,2	10,1 ± 2,6	1,0 ± 0,9	100	63,1 ± 3,4	17,4 ± 2,7	6,7 ± 1,8	12,8 ± 2,3	100	788
maj 1999	2,0 ± 1,3	3,9 ± 1,8	33,3 ± 4,3	5,7 ± 2,1	7,2 ± 2,4	32,7 ± 4,3	14,8 ± 3,3	0,4 ± 0,6	100	58,6 ± 3,5	17,1 ± 2,6	7,0 ± 1,8	17,4 ± 2,7	100	784
nov 1999	3,1 ± 1,6	4,3 ± 1,9	29,3 ± 4,3	5,4 ± 2,2	8,5 ± 2,7	35,6 ± 4,6	13,4 ± 3,3	0,5 ± 0,7	100	56,2 ± 3,5	22,8 ± 3,0	6,4 ± 1,7	14,7 ± 2,5	100	755
maj 2000	1,5 ± 1,2	5,0 ± 2,1	28,5 ± 4,4	6,4 ± 2,4	7,7 ± 2,6	35,9 ± 4,7	14,1 ± 3,4	1,0 ± 1,0	100	55,0 ± 3,6	22,6 ± 3,0	5,2 ± 1,6	17,2 ± 2,7	100	734
nov 2000	0,8 ± 0,9	4,1 ± 2,0	27,3 ± 4,4	8,2 ± 2,7	6,7 ± 2,5	36,0 ± 4,8	15,9 ± 3,6	1,0 ± 1,0	100	53,1 ± 3,6	23,7 ± 3,1	8,7 ± 2,0	14,5 ± 2,6	100	733
maj 2001	3,6 ± 1,9	5,3 ± 2,3	26,6 ± 4,6	6,7 ± 2,6	6,4 ± 2,5	34,4 ± 4,9	16,1 ± 3,8	1,1 ± 1,1	100	52,0 ± 3,7	24,2 ± 3,2	9,5 ± 2,2	14,3 ± 2,6	100	694
nov 2001	4,1 ± 2,0	4,1 ± 2,0	30,4 ± 4,7	4,1 ± 2,0	5,5 ± 2,3	35,6 ± 4,9	15,6 ± 3,7	0,6 ± 0,8	100	52,9 ± 3,7	25,8 ± 3,3	6,5 ± 1,8	14,8 ± 2,7	100	690
maj 2002	4,9 ± 2,2	5,4 ± 2,3	25,2 ± 4,4	4,6 ± 2,1	4,6 ± 2,1	41,7 ± 5,0	12,7 ± 3,4	0,8 ± 0,9	100	50,7 ± 3,6	24,0 ± 3,1	8,0 ± 2,0	17,3 ± 2,8	100	728
<b>30 - 34 år</b>															
maj 1998	4,7 ± 1,8	6,7 ± 2,2	32,1 ± 4,1	3,2 ± 1,5	4,1 ± 1,7	38,8 ± 4,2	9,8 ± 2,6	0,6 ± 0,7	100	58,3 ± 3,3	20,9 ± 2,7	8,6 ± 1,9	12,2 ± 2,2	100	871
nov 1998	5,1 ± 1,9	6,2 ± 2,0	28,2 ± 3,8	7,0 ± 2,1	4,8 ± 1,8	35,0 ± 4,0	13,2 ± 2,8	0,6 ± 0,6	100	64,8 ± 3,2	15,5 ± 2,5	8,3 ± 1,9	11,4 ± 2,1	100	843
maj 1999	4,5 ± 1,9	5,6 ± 2,0	26,0 ± 3,9	8,3 ± 2,5	5,0 ± 1,9	35,3 ± 4,3	15,5 ± 3,2	0,0 ± 0,0	100	59,7 ± 3,4	17,5 ± 2,6	10,1 ± 2,1	12,8 ± 2,3	100	813
nov 1999	4,4 ± 1,9	6,1 ± 2,2	28,3 ± 4,1	6,6 ± 2,3	6,6 ± 2,3	33,6 ± 4,3	14,0 ± 3,2	0,4 ± 0,6	100	58,2 ± 3,5	22,2 ± 2,9	6,9 ± 1,8	12,8 ± 2,3	100	784
maj 2000	4,7 ± 2,0	5,3 ± 2,1	27,1 ± 4,1	4,0 ± 1,8	8,4 ± 2,6	36,2 ± 4,4	13,1 ± 3,1	1,1 ± 1,0	100	59,5 ± 3,5	18,3 ± 2,8	7,9 ± 1,9	14,3 ± 2,5	100	756
nov 2000	4,3 ± 1,9	5,2 ± 2,1	26,8 ± 4,2	3,3 ± 1,7	6,4 ± 2,3	39,1 ± 4,7	14,2 ± 3,3	0,7 ± 0,8	100	56,4 ± 3,6	21,8 ± 3,0	9,6 ± 2,1	12,2 ± 2,3	100	748
maj 2001	4,3 ± 1,9	5,8 ± 2,2	27,6 ± 4,2	5,4 ± 2,1	3,6 ± 1,7	40,4 ± 4,6	12,1 ± 3,0	0,9 ± 0,9	100	56,3 ± 3,5	20,6 ± 2,8	12,3 ± 2,3	10,9 ± 2,2	100	792
nov 2001	3,5 ± 1,7	5,2 ± 2,0	27,4 ± 4,1	5,9 ± 2,2	3,3 ± 1,6	42,6 ± 4,5	12,0 ± 3,0	0,2 ± 0,4	100	56,7 ± 3,4	24,4 ± 3,0	7,4 ± 1,8	11,5 ± 2,2	100	811
maj 2002	4,2 ± 1,8	6,8 ± 2,3	24,7 ± 4,0	4,9 ± 2,0	3,1 ± 1,6	45,2 ± 4,6	10,6 ± 2,8	0,7 ± 0,8	100	59,5 ± 3,5	21,4 ± 2,9	8,3 ± 2,0	10,9 ± 2,2	100	763
<b>35 - 39 år</b>															
maj 1998	4,2 ± 1,9	7,6 ± 2,6	29,5 ± 4,4	2,9 ± 1,6	7,8 ± 2,6	35,4 ± 4,6	12,0 ± 3,1	0,7 ± 0,8	100	51,1 ± 3,5	23,1 ± 2,9	9,6 ± 2,0	16,2 ± 2,6	100	802
nov 1998	4,8 ± 1,9	7,5 ± 2,4	24,5 ± 3,8	5,8 ± 2,1	6,9 ± 2,3	36,3 ± 4,3	13,7 ± 3,1	0,6 ± 0,7	100	60,6 ± 3,4	16,1 ± 2,6	11,4 ± 2,2	11,9 ± 2,3	100	796
maj 1999	4,3 ± 1,8	6,8 ± 2,2	27,8 ± 4,0	7,0 ± 2,3	6,0 ± 2,1	33,0 ± 4,2	14,4 ± 3,1	0,6 ± 0,7	100	60,3 ± 3,4	17,5 ± 2,6	8,5 ± 1,9	13,7 ± 2,4	100	804
nov 1999	4,3 ± 1,8	7,0 ± 2,3	24,9 ± 3,9	6,6 ± 2,2	4,7 ± 1,9	37,2 ± 4,4	15,1 ± 3,2	0,2 ± 0,4	100	59,6 ± 3,4	22,1 ± 2,9	6,6 ± 1,7	11,7 ± 2,2	100	788
maj 2000	4,2 ± 1,8	7,6 ± 2,4	24,5 ± 3,9	6,8 ± 2,3	6,1 ± 2,2	35,7 ± 4,3	14,6 ± 3,2	0,4 ± 0,6	100	56,7 ± 3,4	19,3 ± 2,7	10,7 ± 2,1	13,4 ± 2,3	100	835
nov 2000	3,1 ± 1,6	5,2 ± 2,0	25,6 ± 4,0	8,1 ± 2,5	5,2 ± 2,0	36,2 ± 4,4	15,7 ± 3,3	0,9 ± 0,9	100	55,5 ± 3,4	22,2 ± 2,8	9,2 ± 2,0	13,1 ± 2,3	100	825
maj 2001	3,0 ± 1,6	6,1 ± 2,3	22,6 ± 4,0	7,7 ± 2,5	5,8 ± 2,2	40,1 ± 4,6	14,2 ± 3,3	0,5 ± 0,6	100	53,8 ± 3,5	23,0 ± 2,9	12,6 ± 2,3	10,7 ± 2,1	100	797
nov 2001	2,4 ± 1,4	5,0 ± 2,0	26,8 ± 4,0	6,5 ± 2,2	6,3 ± 2,2	38,7 ± 4,4	13,6 ± 3,1	0,9 ± 0,8	100	57,0 ± 3,4	24,0 ± 2,9	9,6 ± 2,0	9,4 ± 2,0	100	812
maj 2002	4,6 ± 1,9	5,7 ± 2,1	23,5 ± 3,8	5,7 ± 2,1	4,4 ± 1,8	45,5 ± 4,5	10,1 ± 2,7	0,6 ± 0,7	100	56,9 ± 3,4	21,4 ± 2,8	11,1 ± 2,1	10,6 ± 2,1	100	838
<b>40 - 44 år</b>															
maj 1998	4,5 ± 1,9	5,7 ± 2,2	27,2 ± 4,2	2,7 ± 1,5	8,1 ± 2,6	39,1 ± 4,6	12,4 ± 3,1	0,2 ± 0,4	100	58,5 ± 3,5	18,9 ± 2,8	10,2 ± 2,2	12,3 ± 2,3	100	755
nov 1998	3,7 ± 1,7	4,7 ± 1,9	25,7 ± 4,0	6,0 ± 2,2	6,9 ± 2,3	37,9 ± 4,4	14,0 ± 3,2	1,1 ± 0,9	100	63,1 ± 3,5	12,4 ± 2,4	13,1 ± 2,4	11,4 ± 2,3	100	735
maj 1999	5,0 ± 2,0	4,8 ± 2,0	24,5 ± 3,9	7,2 ± 2,4	6,1 ± 2,2	36,7 ± 4,4	15,3 ± 3,3	0,4 ± 0,6	100	61,7 ± 3,5	15,9 ± 2,6	9,6 ± 2,1	12,8 ± 2,4	100	742
nov 1999	4,4 ± 2,0	5,2 ± 2,2	24,7 ± 4,3	7,7 ± 2,7	5,9 ± 2,4	33,0 ± 4,7	17,8 ± 3,8	1,3 ± 1,1	100	56,3 ± 3,7	21,3 ± 3,1	10,3 ± 2,3	12,1 ± 2,4	100	689
maj 2000	5,5 ± 2,3	6,6 ± 2,5	22,1 ± 4,2	6,8 ± 2,5	5,8 ± 2,4	38,7 ± 4,9	14,2 ± 3,5	0,3 ± 0,5	100	55,9 ± 3,7	19,3 ± 3,0	11,0 ± 2,4	13,8 ± 2,6	100	680
nov 2000	3,8 ± 2,0	4,9 ± 2,2	22,8 ± 4,3	7,1 ± 2,6	6,5 ± 2,5	39,8 ± 5,0	14,4 ± 3,6	0,8 ± 0,9	100	55,0 ± 3,8	20,7 ± 3,1	10,7 ± 2,3	13,6 ± 2,6	100	671
maj 2001	6,7 ± 2,4	3,2 ± 1,7	21,9 ± 4,0	7,4 ± 2,5	4,4 ± 2,0	38,2 ± 4,7	17,7 ± 3,7	0,5 ± 0,7	100	57,5 ± 3,7	18,6 ± 2,9	13,3 ± 2,5	10,6 ± 2,3	100	706
nov 2001	7,2 ± 2,5	5,0 ± 2,1	23,0 ± 4,0	6,0 ± 2,3	3,1 ± 1,7	41,3 ± 4,7	13,9 ± 3,3	0,5 ± 0,7	100	56,9 ± 3,6	21,2 ± 3,0	11,7 ± 2,3	10,2 ± 2,2	100	733
maj 2002	5,1 ± 2,2	4,9 ± 2,1	21,5 ± 4,1	7,2 ± 2,6	2,6 ± 1,6	43,5 ± 4,9	15,1 ± 3,6	0,3 ± 0,5	100	54,2 ± 3,6	21,6 ± 3,0	12,8 ± 2,4	11,4 ± 2,3	100	721

**Tabell 4 Partisympatier efter ålder vid intervjuårets slut**  
(forts)

	Med partisypati %									Hela nettourvalet %					
	c	fp	m	kd	mp	s	v	övr	S:a	Med parti-sympati	Ingen sympati Vet ej	Vägrat	Ej an-träffad	S:a	Antal i urvalet
<b>45 - 49 år</b>															
maj 1998	6,8 ± 2,3	4,6 ± 1,9	27,1 ± 4,1	3,3 ± 1,6	6,6 ± 2,3	38,1 ± 4,5	13,1 ± 3,1	0,4 ± 0,6	100	57,3 ± 3,4	22,1 ± 2,9	10,0 ± 2,1	10,5 ± 2,1	100	797
nov 1998	6,4 ± 2,2	6,6 ± 2,3	21,8 ± 3,7	7,5 ± 2,4	5,3 ± 2,0	36,1 ± 4,4	15,2 ± 3,3	1,1 ± 0,9	100	59,1 ± 3,4	16,2 ± 2,6	12,8 ± 2,3	12,0 ± 2,3	100	792
maj 1999	4,1 ± 1,8	3,6 ± 1,7	22,8 ± 3,8	9,2 ± 2,6	5,8 ± 2,1	36,3 ± 4,4	18,1 ± 3,5	0,2 ± 0,4	100	61,6 ± 3,5	16,5 ± 2,6	10,2 ± 2,2	11,7 ± 2,3	100	762
nov 1999	3,7 ± 1,7	3,5 ± 1,7	24,3 ± 3,9	8,7 ± 2,6	4,8 ± 2,0	38,4 ± 4,4	16,7 ± 3,4	0,0 ± 0,0	100	59,9 ± 3,5	19,2 ± 2,8	11,3 ± 2,2	9,6 ± 2,1	100	770
maj 2000	3,7 ± 1,8	4,9 ± 2,1	21,2 ± 4,0	5,9 ± 2,3	6,4 ± 2,4	36,5 ± 4,7	20,5 ± 3,9	0,7 ± 0,8	100	55,6 ± 3,6	19,3 ± 2,9	12,5 ± 2,4	12,6 ± 2,4	100	729
nov 2000	4,3 ± 2,0	6,0 ± 2,3	18,6 ± 3,8	7,8 ± 2,6	5,8 ± 2,3	37,1 ± 4,7	19,8 ± 3,9	0,8 ± 0,9	100	54,8 ± 3,6	21,0 ± 3,0	12,5 ± 2,4	11,7 ± 2,3	100	728
maj 2001	6,1 ± 2,3	6,4 ± 2,3	17,7 ± 3,6	5,7 ± 2,2	4,0 ± 1,9	40,3 ± 4,7	19,3 ± 3,8	0,5 ± 0,7	100	54,8 ± 3,5	18,6 ± 2,7	16,4 ± 2,6	10,2 ± 2,1	100	774
nov 2001	5,6 ± 2,2	4,5 ± 1,9	16,0 ± 3,4	6,1 ± 2,2	3,2 ± 1,6	48,3 ± 4,7	16,0 ± 3,4	0,2 ± 0,4	100	57,7 ± 3,5	19,0 ± 2,8	15,4 ± 2,6	7,9 ± 1,9	100	768
maj 2002	4,6 ± 1,9	4,6 ± 1,9	16,5 ± 3,4	4,8 ± 2,0	4,2 ± 1,8	50,3 ± 4,6	14,3 ± 3,2	0,7 ± 0,7	100	58,6 ± 3,5	19,8 ± 2,8	11,8 ± 2,3	9,8 ± 2,1	100	777
<b>50 - 54 år</b>															
maj 1998	5,1 ± 1,9	7,2 ± 2,2	26,9 ± 3,8	3,6 ± 1,6	5,1 ± 1,9	43,3 ± 4,2	7,7 ± 2,3	1,1 ± 0,9	100	57,2 ± 3,2	17,8 ± 2,5	13,9 ± 2,2	11,1 ± 2,0	100	928
nov 1998	4,6 ± 1,8	6,1 ± 2,0	20,2 ± 3,4	6,9 ± 2,1	5,6 ± 1,9	46,4 ± 4,2	9,5 ± 2,5	0,7 ± 0,7	100	60,6 ± 3,2	12,7 ± 2,2	16,1 ± 2,4	10,6 ± 2,0	100	889
maj 1999	5,1 ± 1,9	4,2 ± 1,7	24,3 ± 3,7	8,2 ± 2,3	5,1 ± 1,9	39,3 ± 4,2	13,5 ± 2,9	0,4 ± 0,5	100	59,3 ± 3,2	14,4 ± 2,3	14,2 ± 2,3	12,2 ± 2,2	100	889
nov 1999	5,6 ± 2,0	6,2 ± 2,0	25,5 ± 3,7	8,2 ± 2,3	4,1 ± 1,7	40,6 ± 4,2	9,6 ± 2,5	0,2 ± 0,4	100	60,1 ± 3,2	17,7 ± 2,5	13,3 ± 2,2	8,9 ± 1,9	100	888
maj 2000	3,8 ± 1,7	4,2 ± 1,8	26,3 ± 3,9	8,6 ± 2,5	3,4 ± 1,6	40,2 ± 4,3	13,2 ± 3,0	0,4 ± 0,6	100	57,2 ± 3,3	18,6 ± 2,6	11,4 ± 2,1	12,9 ± 2,2	100	878
nov 2000	3,8 ± 1,8	4,0 ± 1,8	25,3 ± 4,0	9,5 ± 2,7	2,2 ± 1,4	41,2 ± 4,5	13,5 ± 3,2	0,4 ± 0,6	100	54,0 ± 3,4	20,1 ± 2,7	13,4 ± 2,3	12,5 ± 2,2	100	835
maj 2001	6,0 ± 2,2	4,4 ± 1,9	23,6 ± 4,0	6,7 ± 2,4	2,8 ± 1,6	39,3 ± 4,6	17,1 ± 3,6	0,2 ± 0,5	100	55,8 ± 3,5	18,3 ± 2,7	13,5 ± 2,4	12,4 ± 2,3	100	776
nov 2001	5,1 ± 2,0	6,0 ± 2,2	24,0 ± 3,9	5,6 ± 2,1	2,8 ± 1,5	42,4 ± 4,5	13,7 ± 3,1	0,4 ± 0,6	100	60,0 ± 3,4	19,1 ± 2,8	12,2 ± 2,3	8,7 ± 2,0	100	779
maj 2002	5,6 ± 2,1	4,6 ± 1,9	20,5 ± 3,6	6,3 ± 2,2	2,7 ± 1,5	47,2 ± 4,5	12,3 ± 2,9	0,8 ± 0,8	100	59,2 ± 3,4	17,9 ± 2,6	12,1 ± 2,3	10,8 ± 2,1	100	809
<b>55 - 59 år</b>															
maj 1998	4,8 ± 2,1	7,7 ± 2,6	28,4 ± 4,3	3,6 ± 1,8	2,6 ± 1,5	45,9 ± 4,8	6,5 ± 2,4	0,5 ± 0,7	100	58,4 ± 3,6	20,4 ± 3,0	10,5 ± 2,3	10,7 ± 2,3	100	712
nov 1998	4,4 ± 1,9	6,2 ± 2,2	27,8 ± 4,1	9,8 ± 2,7	3,1 ± 1,6	38,9 ± 4,5	9,3 ± 2,7	0,4 ± 0,6	100	62,6 ± 3,5	11,8 ± 2,4	13,9 ± 2,5	11,7 ± 2,4	100	719
maj 1999	4,9 ± 2,0	5,8 ± 2,2	30,5 ± 4,3	9,1 ± 2,7	2,7 ± 1,5	37,6 ± 4,5	8,9 ± 2,6	0,7 ± 0,8	100	58,1 ± 3,5	16,8 ± 2,6	13,2 ± 2,4	11,8 ± 2,3	100	778
nov 1999	7,4 ± 2,4	6,5 ± 2,3	26,2 ± 4,0	9,5 ± 2,7	2,8 ± 1,5	39,4 ± 4,5	8,2 ± 2,5	0,0 ± 0,0	100	58,5 ± 3,4	18,9 ± 2,7	12,3 ± 2,3	10,4 ± 2,1	100	790
maj 2000	6,8 ± 2,2	7,0 ± 2,2	26,8 ± 3,9	9,9 ± 2,6	2,6 ± 1,4	37,0 ± 4,2	9,0 ± 2,5	1,0 ± 0,9	100	57,1 ± 3,3	17,0 ± 2,5	13,6 ± 2,3	12,3 ± 2,2	100	881
nov 2000	4,7 ± 1,9	6,2 ± 2,2	22,4 ± 3,8	9,8 ± 2,7	2,1 ± 1,3	41,2 ± 4,5	13,5 ± 3,1	0,0 ± 0,0	100	55,9 ± 3,4	19,0 ± 2,7	15,2 ± 2,4	10,0 ± 2,0	100	838
maj 2001	9,0 ± 2,6	6,9 ± 2,3	22,2 ± 3,8	8,4 ± 2,5	2,6 ± 1,4	40,0 ± 4,5	10,3 ± 2,8	0,7 ± 0,7	100	56,2 ± 3,4	15,6 ± 2,5	16,6 ± 2,5	11,7 ± 2,2	100	828
nov 2001	7,2 ± 2,3	5,5 ± 2,1	23,1 ± 3,8	8,3 ± 2,5	2,3 ± 1,4	45,2 ± 4,5	7,6 ± 2,4	0,6 ± 0,7	100	57,5 ± 3,4	17,5 ± 2,6	14,9 ± 2,4	10,1 ± 2,1	100	819
maj 2002	5,8 ± 2,1	4,5 ± 1,9	22,2 ± 3,8	4,9 ± 2,0	2,4 ± 1,4	52,8 ± 4,5	6,2 ± 2,2	1,3 ± 1,0	100	57,1 ± 3,4	18,5 ± 2,7	13,3 ± 2,3	11,1 ± 2,2	100	820
<b>60 - 64 år</b>															
maj 1998	6,6 ± 2,6	6,6 ± 2,6	26,8 ± 4,6	4,4 ± 2,1	3,3 ± 1,8	44,2 ± 5,1	7,2 ± 2,7	0,8 ± 0,9	100	59,6 ± 3,9	16,5 ± 3,0	13,8 ± 2,8	10,1 ± 2,4	100	607
nov 1998	5,1 ± 2,3	6,0 ± 2,4	21,9 ± 4,2	11,6 ± 3,3	2,7 ± 1,7	43,5 ± 5,1	7,3 ± 2,7	1,9 ± 1,4	100	59,5 ± 3,9	15,0 ± 2,8	15,4 ± 2,8	10,1 ± 2,4	100	622
maj 1999	4,1 ± 2,0	6,2 ± 2,5	26,5 ± 4,5	14,3 ± 3,6	2,2 ± 1,5	38,7 ± 5,0	8,1 ± 2,8	0,0 ± 0,0	100	59,1 ± 3,9	16,3 ± 2,9	13,1 ± 2,6	11,5 ± 2,5	100	626
nov 1999	3,8 ± 2,0	4,6 ± 2,2	27,6 ± 4,6	12,8 ± 3,4	1,9 ± 1,4	40,7 ± 5,0	8,2 ± 2,8	0,3 ± 0,5	100	60,8 ± 3,9	17,9 ± 3,1	10,5 ± 2,5	10,8 ± 2,5	100	602
maj 2000	5,8 ± 2,4	4,4 ± 2,1	26,5 ± 4,6	9,7 ± 3,0	1,9 ± 1,4	38,4 ± 5,0	12,7 ± 3,4	0,6 ± 0,8	100	58,7 ± 3,9	16,7 ± 2,9	12,3 ± 2,6	12,3 ± 2,6	100	617
nov 2000	3,2 ± 1,9	2,8 ± 1,8	23,0 ± 4,6	11,7 ± 3,5	3,2 ± 1,9	43,5 ± 5,5	12,3 ± 3,6	0,3 ± 0,6	100	54,1 ± 4,0	18,8 ± 3,2	17,2 ± 3,1	9,9 ± 2,4	100	586
maj 2001	9,5 ± 3,1	3,7 ± 2,0	20,9 ± 4,3	8,0 ± 2,9	3,2 ± 1,8	44,4 ± 5,2	10,0 ± 3,2	0,3 ± 0,6	100	54,3 ± 3,9	17,9 ± 3,0	17,6 ± 2,9	10,3 ± 2,4	100	643
nov 2001	11,0 ± 3,2	4,3 ± 2,1	19,8 ± 4,0	8,3 ± 2,8	1,6 ± 1,3	48,4 ± 5,1	6,2 ± 2,4	0,5 ± 0,7	100	60,6 ± 3,9	16,1 ± 2,9	14,6 ± 2,8	8,8 ± 2,2	100	617
maj 2002	7,9 ± 2,5	6,1 ± 2,2	20,4 ± 3,8	6,1 ± 2,2	1,8 ± 1,2	53,2 ± 4,7	3,6 ± 1,7	0,9 ± 0,9	100	63,0 ± 3,6	15,1 ± 2,7	12,7 ± 2,5	9,3 ± 2,1	100	702

**Tabell 4 Partisympatier efter ålder vid intervjuårets slut**  
(forts)

	Med partisypati %									Hela nettourvalet %					
	c	fp	m	kd	mp	s	v	övr	S:a	Med parti-sympati	Ingen sympati Vet ej	Vägrat	Ej an-träffad	S:a	Antal i urvalet
<b>65 - 69 år</b>															
maj 1998	8,0 ± 3,0	5,6 ± 2,5	29,0 ± 4,9	8,0 ± 3,0	0,6 ± 0,9	42,6 ± 5,4	4,9 ± 2,4	1,2 ± 1,2	100	61,3 ± 4,2	17,8 ± 3,3	11,5 ± 2,7	9,5 ± 2,5	100	529
nov 1998	7,7 ± 2,8	4,8 ± 2,2	21,0 ± 4,3	12,5 ± 3,5	0,9 ± 1,0	44,6 ± 5,2	7,1 ± 2,7	1,4 ± 1,2	100	65,8 ± 4,0	12,5 ± 2,8	14,0 ± 2,9	7,7 ± 2,3	100	535
maj 1999	7,2 ± 2,8	3,8 ± 2,1	22,5 ± 4,6	16,3 ± 4,0	1,9 ± 1,5	40,3 ± 5,4	7,2 ± 2,8	0,9 ± 1,1	100	59,7 ± 4,2	12,3 ± 2,8	17,0 ± 3,2	11,0 ± 2,7	100	536
nov 1999	6,8 ± 2,8	5,2 ± 2,5	22,6 ± 4,7	13,6 ± 3,8	1,6 ± 1,4	40,7 ± 5,5	9,0 ± 3,2	0,7 ± 0,9	100	57,5 ± 4,2	18,7 ± 3,3	13,9 ± 2,9	9,8 ± 2,5	100	539
maj 2000	7,0 ± 3,1	4,8 ± 2,6	21,1 ± 4,9	14,1 ± 4,2	1,1 ± 1,3	42,6 ± 5,9	9,3 ± 3,5	0,0 ± 0,0	100	55,1 ± 4,4	18,0 ± 3,4	16,7 ± 3,3	10,2 ± 2,7	100	490
nov 2000	8,4 ± 3,1	4,4 ± 2,3	21,7 ± 4,7	14,7 ± 4,0	1,7 ± 1,5	37,8 ± 5,5	10,4 ± 3,5	1,0 ± 1,1	100	58,6 ± 4,3	19,6 ± 3,5	14,1 ± 3,0	7,7 ± 2,3	100	510
maj 2001	10,0 ± 3,7	4,6 ± 2,6	20,4 ± 4,9	10,8 ± 3,8	3,1 ± 2,1	40,8 ± 6,0	9,2 ± 3,5	1,2 ± 1,3	100	51,3 ± 4,4	17,2 ± 3,3	19,3 ± 3,4	12,2 ± 2,9	100	507
nov 2001	7,3 ± 3,0	4,2 ± 2,3	21,1 ± 4,7	11,1 ± 3,6	2,1 ± 1,6	44,3 ± 5,7	9,7 ± 3,4	0,4 ± 0,7	100	56,9 ± 4,3	17,5 ± 3,3	16,1 ± 3,2	9,5 ± 2,5	100	508
maj 2002	6,1 ± 2,8	3,6 ± 2,2	21,6 ± 4,8	8,3 ± 3,2	2,2 ± 1,7	51,8 ± 5,9	5,0 ± 2,6	1,4 ± 1,4	100	56,6 ± 4,4	19,6 ± 3,5	12,2 ± 2,9	11,6 ± 2,8	100	491
<b>70 - 74 år</b>															
maj 1998	7,8 ± 3,1	7,1 ± 3,0	22,1 ± 4,9	6,8 ± 2,9	2,1 ± 1,7	48,0 ± 5,8	4,6 ± 2,5	1,4 ± 1,4	100	52,8 ± 4,2	18,8 ± 3,3	15,2 ± 3,1	13,2 ± 2,9	100	532
nov 1998	4,6 ± 2,3	5,3 ± 2,4	18,3 ± 4,2	11,8 ± 3,5	2,2 ± 1,6	47,7 ± 5,5	6,5 ± 2,7	3,7 ± 2,1	100	59,5 ± 4,1	14,4 ± 3,0	14,9 ± 3,0	11,2 ± 2,7	100	543
maj 1999	6,8 ± 2,7	6,1 ± 2,6	19,6 ± 4,3	15,3 ± 3,9	1,2 ± 1,2	42,6 ± 5,4	6,4 ± 2,7	1,8 ± 1,5	100	59,0 ± 4,1	13,4 ± 2,8	16,6 ± 3,1	11,0 ± 2,6	100	553
nov 1999	9,1 ± 3,2	6,6 ± 2,7	20,3 ± 4,4	15,3 ± 4,0	2,2 ± 1,6	41,6 ± 5,4	4,4 ± 2,2	0,6 ± 0,9	100	61,5 ± 4,2	15,0 ± 3,1	12,3 ± 2,8	11,2 ± 2,7	100	520
maj 2000	12,4 ± 4,0	2,6 ± 1,9	26,3 ± 5,3	13,9 ± 4,2	1,5 ± 1,5	36,1 ± 5,8	6,8 ± 3,0	0,4 ± 0,7	100	54,6 ± 4,4	16,8 ± 3,3	15,6 ± 3,2	12,9 ± 3,0	100	487
nov 2000	9,6 ± 3,5	2,5 ± 1,8	24,6 ± 5,1	14,6 ± 4,1	0,7 ± 1,0	37,5 ± 5,7	8,9 ± 3,3	1,4 ± 1,4	100	57,9 ± 4,4	16,1 ± 3,3	14,9 ± 3,2	11,2 ± 2,8	100	484
maj 2001	11,7 ± 3,8	3,6 ± 2,2	17,1 ± 4,4	10,7 ± 3,6	1,1 ± 1,2	48,8 ± 5,8	5,7 ± 2,7	1,4 ± 1,4	100	55,8 ± 4,3	17,7 ± 3,3	17,3 ± 3,3	9,3 ± 2,5	100	504
nov 2001	7,0 ± 3,0	5,3 ± 2,6	13,4 ± 4,0	15,5 ± 4,2	1,4 ± 1,4	52,8 ± 5,8	3,2 ± 2,0	1,4 ± 1,4	100	58,0 ± 4,4	19,4 ± 3,5	13,1 ± 3,0	9,6 ± 2,6	100	490
maj 2002	8,3 ± 3,4	4,4 ± 2,5	15,5 ± 4,5	8,7 ± 3,5	2,0 ± 1,7	55,6 ± 6,1	3,6 ± 2,3	2,0 ± 1,7	100	54,6 ± 4,5	19,7 ± 3,6	12,8 ± 3,0	13,0 ± 3,1	100	462
<b>75 år och äldre</b>															
maj 1998	10,9 ± 2,6	8,0 ± 2,3	20,7 ± 3,4	7,1 ± 2,1	1,3 ± 0,9	49,5 ± 4,2	1,8 ± 1,1	0,9 ± 0,8	100	48,3 ± 2,9	14,0 ± 2,0	12,4 ± 1,9	25,3 ± 2,5	100	1 143
nov 1998	8,6 ± 2,3	6,5 ± 2,0	20,1 ± 3,3	13,1 ± 2,8	0,9 ± 0,8	45,5 ± 4,1	3,1 ± 1,4	2,3 ± 1,3	100	50,4 ± 2,9	12,3 ± 1,9	13,4 ± 2,0	24,0 ± 2,5	100	1 108
maj 1999	7,0 ± 2,1	6,3 ± 2,0	21,7 ± 3,4	13,9 ± 2,9	1,6 ± 1,1	45,1 ± 4,1	3,1 ± 1,4	1,3 ± 0,9	100	47,4 ± 2,9	11,6 ± 1,8	17,7 ± 2,2	23,2 ± 2,4	100	1 168
nov 1999	5,8 ± 1,9	7,9 ± 2,2	21,3 ± 3,4	12,3 ± 2,7	1,8 ± 1,1	47,0 ± 4,1	3,0 ± 1,4	0,9 ± 0,8	100	49,9 ± 2,9	15,5 ± 2,1	12,6 ± 1,9	22,0 ± 2,4	100	1 139
maj 2000	9,1 ± 2,4	7,1 ± 2,1	19,6 ± 3,3	11,4 ± 2,6	1,4 ± 1,0	46,4 ± 4,1	3,7 ± 1,6	1,3 ± 0,9	100	47,6 ± 2,9	12,8 ± 1,9	14,4 ± 2,0	25,1 ± 2,5	100	1 178
nov 2000	6,6 ± 2,1	5,5 ± 1,9	21,6 ± 3,5	13,3 ± 2,9	0,6 ± 0,6	47,0 ± 4,3	4,2 ± 1,7	1,3 ± 1,0	100	47,8 ± 3,0	12,5 ± 2,0	13,8 ± 2,0	26,0 ± 2,6	100	1 105
maj 2001	11,2 ± 2,7	6,0 ± 2,1	18,6 ± 3,4	11,4 ± 2,8	0,6 ± 0,7	48,6 ± 4,3	2,1 ± 1,3	1,4 ± 1,0	100	45,5 ± 2,9	13,3 ± 2,0	17,4 ± 2,2	23,7 ± 2,5	100	1 133
nov 2001	8,8 ± 2,4	5,4 ± 1,9	18,6 ± 3,3	12,3 ± 2,8	0,4 ± 0,5	51,8 ± 4,3	1,9 ± 1,2	0,8 ± 0,8	100	48,5 ± 3,0	15,6 ± 2,2	14,7 ± 2,1	21,2 ± 2,4	100	1 075
maj 2002	8,8 ± 2,3	5,0 ± 1,8	15,7 ± 3,0	10,9 ± 2,5	1,0 ± 0,8	54,7 ± 4,1	2,6 ± 1,3	1,2 ± 0,9	100	51,2 ± 2,9	15,4 ± 2,1	12,4 ± 1,9	21,1 ± 2,4	100	1 130
<b>Hela väljarkåren</b>															
maj 1998	5,6 ± 0,6	6,5 ± 0,7	28,4 ± 1,2	4,3 ± 0,6	5,6 ± 0,6	40,6 ± 1,3	8,3 ± 0,8	0,8 ± 0,2	100	54,6 ± 1,0	20,8 ± 0,8	10,3 ± 0,6	14,3 ± 0,7	100	9 439
nov 1998	5,1 ± 0,6	5,8 ± 0,6	24,9 ± 1,1	8,6 ± 0,7	4,9 ± 0,6	38,9 ± 1,3	10,6 ± 0,8	1,2 ± 0,3	100	60,1 ± 1,0	14,7 ± 0,7	11,9 ± 0,7	13,3 ± 0,7	100	9 348
maj 1999	4,7 ± 0,6	5,1 ± 0,6	26,3 ± 1,2	9,5 ± 0,8	4,9 ± 0,6	36,6 ± 1,3	12,2 ± 0,9	0,6 ± 0,2	100	57,8 ± 1,0	16,0 ± 0,7	11,7 ± 0,7	14,4 ± 0,7	100	9 446
nov 1999	4,9 ± 0,6	5,7 ± 0,6	25,6 ± 1,2	9,2 ± 0,8	4,9 ± 0,6	37,8 ± 1,3	11,4 ± 0,9	0,5 ± 0,2	100	57,5 ± 1,0	19,9 ± 0,8	9,8 ± 0,6	12,8 ± 0,7	100	9 246
maj 2000	5,3 ± 0,6	5,6 ± 0,6	24,9 ± 1,2	8,3 ± 0,8	5,1 ± 0,6	37,5 ± 1,3	12,5 ± 0,9	0,8 ± 0,2	100	54,7 ± 1,0	18,9 ± 0,8	11,1 ± 0,6	15,4 ± 0,7	100	9 214
nov 2000	4,4 ± 0,6	4,7 ± 0,6	23,9 ± 1,2	9,3 ± 0,8	4,4 ± 0,6	39,0 ± 1,4	13,5 ± 1,0	0,7 ± 0,2	100	53,5 ± 1,0	20,6 ± 0,8	11,8 ± 0,7	14,1 ± 0,7	100	9 001
maj 2001	6,8 ± 0,7	5,2 ± 0,6	22,2 ± 1,2	7,6 ± 0,8	4,0 ± 0,6	40,4 ± 1,4	13,1 ± 1,0	0,7 ± 0,2	100	53,0 ± 1,0	19,8 ± 0,8	14,0 ± 0,7	13,2 ± 0,7	100	9 072
nov 2001	5,9 ± 0,7	5,0 ± 0,6	22,6 ± 1,2	7,6 ± 0,7	3,3 ± 0,5	43,9 ± 1,4	11,1 ± 0,9	0,6 ± 0,2	100	55,7 ± 1,0	21,2 ± 0,8	11,5 ± 0,7	11,7 ± 0,7	100	9 004
maj 2002	5,7 ± 0,6	5,1 ± 0,6	20,6 ± 1,1	6,3 ± 0,7	3,2 ± 0,5	48,4 ± 1,4	9,7 ± 0,8	1,0 ± 0,3	100	55,6 ± 1,0	20,5 ± 0,8	10,9 ± 0,6	13,1 ± 0,7	100	9 115

**Tabell 5 Partisympatier efter kön och ålder vid intervjuårets slut**

Redovisade skattningar är procenttal ± dubbla standardavvikelsen. Det intervall som bildas utgör ett 95-procentigt konfidensintervall, dvs ett intervall som med 95% sannolikhet innehåller det riktiga populationsvärdet om inga systematiska fel förekommer

Partisympatifördelningar är ej direkt jämförbara med valresultat bl.a. eftersom frågorna ej gäller "partival" utan "bästa parti"

	Med partisympati %									Hela nettourvalet %					
	c	fp	m	kd	mp	s	v	övr	S:a	Med parti-sympati	Ingen sympati Vet ej	Vägrat	Ej anträffad	S:a	Antal i urvalet
<b>Män 18 - 34 år</b>															
maj 1998	3,1 ± 1,2	5,1 ± 1,6	39,2 ± 3,5	2,7 ± 1,2	6,4 ± 1,8	35,0 ± 3,4	7,9 ± 1,9	0,7 ± 0,6	100	54,1 ± 2,6	25,3 ± 2,3	5,9 ± 1,3	14,6 ± 1,9	100	1 382
nov 1998	3,3 ± 1,2	4,8 ± 1,5	37,5 ± 3,3	6,0 ± 1,6	5,8 ± 1,6	31,5 ± 3,2	10,1 ± 2,1	1,1 ± 0,7	100	61,7 ± 2,6	18,5 ± 2,1	5,7 ± 1,3	14,1 ± 1,9	100	1 323
maj 1999	2,9 ± 1,2	4,5 ± 1,5	38,1 ± 3,5	4,9 ± 1,5	5,7 ± 1,7	31,4 ± 3,3	11,5 ± 2,3	0,9 ± 0,7	100	57,4 ± 2,7	18,8 ± 2,1	7,0 ± 1,4	16,8 ± 2,0	100	1 314
nov 1999	3,4 ± 1,3	3,7 ± 1,4	36,3 ± 3,5	5,7 ± 1,7	6,8 ± 1,8	32,4 ± 3,4	10,8 ± 2,2	1,0 ± 0,7	100	57,8 ± 2,7	22,2 ± 2,3	5,0 ± 1,2	15,0 ± 2,0	100	1 272
maj 2000	2,6 ± 1,2	4,1 ± 1,5	35,0 ± 3,6	4,5 ± 1,6	7,3 ± 1,9	34,7 ± 3,6	10,3 ± 2,3	1,5 ± 0,9	100	54,3 ± 2,7	21,1 ± 2,3	6,0 ± 1,3	18,6 ± 2,1	100	1 268
nov 2000	2,5 ± 1,2	3,6 ± 1,4	32,3 ± 3,6	5,8 ± 1,8	5,5 ± 1,7	38,0 ± 3,7	11,1 ± 2,4	1,1 ± 0,8	100	52,5 ± 2,7	24,7 ± 2,4	7,0 ± 1,4	15,9 ± 2,0	100	1 273
maj 2001	3,4 ± 1,4	4,8 ± 1,6	31,1 ± 3,5	4,5 ± 1,6	4,8 ± 1,6	36,3 ± 3,6	13,7 ± 2,6	1,3 ± 0,9	100	53,7 ± 2,7	23,6 ± 2,3	8,6 ± 1,5	14,1 ± 1,9	100	1 273
nov 2001	3,3 ± 1,3	4,7 ± 1,6	34,3 ± 3,5	4,4 ± 1,5	3,3 ± 1,3	37,1 ± 3,6	11,9 ± 2,4	1,1 ± 0,8	100	55,0 ± 2,7	25,6 ± 2,4	5,3 ± 1,2	14,0 ± 1,9	100	1 283
maj 2002	3,1 ± 1,3	5,3 ± 1,7	28,5 ± 3,4	3,7 ± 1,4	4,1 ± 1,5	41,2 ± 3,7	12,3 ± 2,5	1,9 ± 1,0	100	54,3 ± 2,8	24,5 ± 2,4	6,1 ± 1,3	15,0 ± 2,0	100	1 259
<b>Män 35 år och äldre</b>															
maj 1998	6,7 ± 1,1	6,5 ± 1,1	28,7 ± 2,1	3,7 ± 0,9	2,9 ± 0,8	43,0 ± 2,3	7,4 ± 1,2	1,2 ± 0,5	100	57,8 ± 1,7	17,5 ± 1,3	10,1 ± 1,0	14,5 ± 1,2	100	3 226
nov 1998	5,9 ± 1,0	5,7 ± 1,0	25,6 ± 1,9	6,7 ± 1,1	2,9 ± 0,8	42,8 ± 2,2	9,2 ± 1,3	1,2 ± 0,5	100	60,7 ± 1,7	13,3 ± 1,2	11,7 ± 1,1	14,3 ± 1,2	100	3 204
maj 1999	5,9 ± 1,0	5,1 ± 1,0	28,1 ± 2,0	8,2 ± 1,2	2,6 ± 0,7	38,6 ± 2,1	11,0 ± 1,4	0,7 ± 0,4	100	60,6 ± 1,7	13,6 ± 1,2	11,7 ± 1,1	14,2 ± 1,2	100	3 294
nov 1999	5,6 ± 1,0	5,7 ± 1,0	27,9 ± 2,0	7,7 ± 1,2	2,4 ± 0,7	41,2 ± 2,2	9,0 ± 1,3	0,5 ± 0,3	100	61,1 ± 1,7	16,7 ± 1,3	9,8 ± 1,0	12,5 ± 1,1	100	3 222
maj 2000	6,5 ± 1,1	5,3 ± 1,0	27,8 ± 2,0	7,8 ± 1,2	2,8 ± 0,7	38,5 ± 2,2	10,4 ± 1,4	0,8 ± 0,4	100	57,6 ± 1,7	16,6 ± 1,3	11,3 ± 1,1	14,5 ± 1,2	100	3 259
nov 2000	5,3 ± 1,0	4,3 ± 0,9	26,0 ± 2,0	9,0 ± 1,3	2,3 ± 0,7	40,8 ± 2,3	11,3 ± 1,5	1,0 ± 0,5	100	57,2 ± 1,7	16,8 ± 1,3	11,9 ± 1,1	14,2 ± 1,2	100	3 155
maj 2001	8,1 ± 1,3	4,1 ± 0,9	23,4 ± 1,9	7,5 ± 1,2	2,1 ± 0,7	42,5 ± 2,3	11,4 ± 1,5	1,0 ± 0,5	100	56,6 ± 1,7	16,2 ± 1,3	14,3 ± 1,2	12,9 ± 1,2	100	3 219
nov 2001	7,0 ± 1,1	3,6 ± 0,8	23,1 ± 1,9	7,4 ± 1,2	2,0 ± 0,6	46,5 ± 2,2	9,6 ± 1,3	0,9 ± 0,4	100	60,5 ± 1,7	16,2 ± 1,3	11,4 ± 1,1	11,9 ± 1,1	100	3 184
maj 2002	6,1 ± 1,1	3,8 ± 0,9	22,2 ± 1,9	5,7 ± 1,0	2,2 ± 0,7	51,0 ± 2,2	7,9 ± 1,2	1,0 ± 0,5	100	59,3 ± 1,7	16,4 ± 1,3	11,3 ± 1,1	13,0 ± 1,2	100	3 267
<b>Kvinnor 18 - 34 år</b>															
maj 1998	2,9 ± 1,3	6,8 ± 2,0	28,2 ± 3,5	4,1 ± 1,6	11,9 ± 2,5	33,9 ± 3,7	11,6 ± 2,5	0,8 ± 0,7	100	50,5 ± 2,8	27,2 ± 2,5	6,8 ± 1,4	15,5 ± 2,0	100	1 252
nov 1998	4,1 ± 1,4	5,6 ± 1,6	24,4 ± 3,0	8,4 ± 1,9	8,9 ± 2,0	32,3 ± 3,2	16,0 ± 2,5	0,4 ± 0,4	100	62,2 ± 2,7	16,0 ± 2,0	8,2 ± 1,5	13,5 ± 1,9	100	1 286
maj 1999	3,5 ± 1,3	4,7 ± 1,5	23,6 ± 3,0	7,4 ± 1,9	10,3 ± 2,2	30,3 ± 3,3	20,4 ± 2,9	0,0 ± 0,0	100	58,6 ± 2,7	19,3 ± 2,2	7,6 ± 1,5	14,4 ± 1,9	100	1 274
nov 1999	3,0 ± 1,3	6,4 ± 1,8	22,4 ± 3,1	7,1 ± 1,9	11,2 ± 2,3	30,9 ± 3,4	18,7 ± 2,9	0,3 ± 0,4	100	56,5 ± 2,8	25,3 ± 2,4	5,8 ± 1,3	12,4 ± 1,8	100	1 249
maj 2000	2,4 ± 1,2	6,9 ± 2,0	20,1 ± 3,1	6,1 ± 1,9	12,6 ± 2,6	29,7 ± 3,6	21,3 ± 3,2	1,0 ± 0,8	100	53,5 ± 2,9	25,6 ± 2,5	5,7 ± 1,3	15,2 ± 2,1	100	1 171
nov 2000	2,3 ± 1,2	5,7 ± 1,9	20,8 ± 3,3	6,1 ± 1,9	10,7 ± 2,5	31,5 ± 3,8	22,8 ± 3,4	0,2 ± 0,3	100	50,4 ± 2,9	27,3 ± 2,6	8,2 ± 1,6	14,1 ± 2,0	100	1 146
maj 2001	3,6 ± 1,6	6,1 ± 2,0	21,0 ± 3,4	6,1 ± 2,0	8,8 ± 2,4	34,3 ± 3,9	19,9 ± 3,3	0,2 ± 0,4	100	49,3 ± 2,9	28,7 ± 2,6	9,5 ± 1,7	12,6 ± 1,9	100	1 131
nov 2001	3,3 ± 1,4	5,1 ± 1,8	18,8 ± 3,2	5,5 ± 1,9	7,9 ± 2,2	40,2 ± 4,0	19,2 ± 3,2	0,0 ± 0,0	100	52,1 ± 2,9	30,1 ± 2,7	6,3 ± 1,4	11,5 ± 1,9	100	1 120
maj 2002	4,4 ± 1,7	6,2 ± 2,0	17,4 ± 3,1	5,5 ± 1,9	6,2 ± 2,0	43,4 ± 4,1	16,7 ± 3,1	0,2 ± 0,4	100	51,0 ± 3,0	27,3 ± 2,6	7,2 ± 1,5	14,5 ± 2,1	100	1 106

**Tabell 5 Partisympatier efter kön och ålder vid intervjuårets slut**  
(forts)

	Med partisypati %									Hela nettourvalet %					
	c	fp	m	kd	mp	s	v	övr	S:a	Med parti-sympati	Ingen sympati Vet ej	Vägrat	Ej an-träffad	S:a	Antal i urvalet
<b>Kvinnor 35 år och äldre</b>															
maj 1998	6,4 ± 1,1	6,9 ± 1,1	24,0 ± 1,9	5,5 ± 1,0	5,7 ± 1,0	42,8 ± 2,2	8,3 ± 1,2	0,4 ± 0,3	100	53,4 ± 1,6	19,6 ± 1,3	13,4 ± 1,1	13,6 ± 1,1	100	3 579
nov 1998	5,3 ± 1,0	6,4 ± 1,1	19,5 ± 1,7	11,6 ± 1,4	5,0 ± 0,9	40,7 ± 2,1	10,0 ± 1,3	1,6 ± 0,5	100	58,3 ± 1,6	14,0 ± 1,1	15,8 ± 1,2	12,0 ± 1,1	100	3 535
maj 1999	4,8 ± 0,9	5,5 ± 1,0	21,0 ± 1,8	13,4 ± 1,5	5,0 ± 1,0	39,0 ± 2,2	10,5 ± 1,4	0,7 ± 0,4	100	55,2 ± 1,6	16,1 ± 1,2	15,0 ± 1,2	13,8 ± 1,1	100	3 564
nov 1999	5,5 ± 1,0	6,2 ± 1,1	20,4 ± 1,8	12,9 ± 1,5	4,3 ± 0,9	38,9 ± 2,2	11,4 ± 1,4	0,4 ± 0,3	100	54,6 ± 1,7	20,0 ± 1,3	13,1 ± 1,1	12,4 ± 1,1	100	3 503
maj 2000	6,0 ± 1,1	6,1 ± 1,1	19,7 ± 1,8	11,0 ± 1,4	4,2 ± 0,9	40,1 ± 2,2	12,5 ± 1,5	0,4 ± 0,3	100	52,5 ± 1,7	17,9 ± 1,3	14,5 ± 1,2	15,1 ± 1,2	100	3 516
nov 2000	4,9 ± 1,0	5,3 ± 1,0	19,7 ± 1,9	12,0 ± 1,5	3,9 ± 0,9	40,1 ± 2,3	13,7 ± 1,6	0,5 ± 0,3	100	51,5 ± 1,7	20,4 ± 1,4	14,6 ± 1,2	13,5 ± 1,1	100	3 427
maj 2001	7,8 ± 1,3	6,3 ± 1,1	17,8 ± 1,8	9,4 ± 1,4	4,0 ± 0,9	41,9 ± 2,3	12,4 ± 1,6	0,4 ± 0,3	100	50,5 ± 1,7	18,9 ± 1,3	17,3 ± 1,3	13,3 ± 1,1	100	3 449
nov 2001	6,6 ± 1,1	6,7 ± 1,2	18,7 ± 1,8	9,7 ± 1,4	3,3 ± 0,8	45,0 ± 2,3	9,9 ± 1,4	0,3 ± 0,3	100	52,7 ± 1,7	21,2 ± 1,4	15,5 ± 1,2	10,6 ± 1,0	100	3 417
maj 2002	6,5 ± 1,1	6,0 ± 1,1	17,1 ± 1,7	8,2 ± 1,2	3,0 ± 0,8	49,7 ± 2,3	8,6 ± 1,3	0,9 ± 0,4	100	54,0 ± 1,7	20,6 ± 1,3	13,3 ± 1,1	12,0 ± 1,1	100	3 483
<b>Summa män</b>															
maj 1998	5,6 ± 0,9	6,1 ± 0,9	31,7 ± 1,8	3,4 ± 0,7	3,9 ± 0,7	40,7 ± 1,9	7,5 ± 1,0	1,0 ± 0,4	100	56,7 ± 1,4	19,9 ± 1,2	8,9 ± 0,8	14,6 ± 1,0	100	4 608
nov 1998	5,1 ± 0,8	5,4 ± 0,9	29,1 ± 1,7	6,5 ± 0,9	3,8 ± 0,7	39,5 ± 1,8	9,4 ± 1,1	1,2 ± 0,4	100	61,0 ± 1,4	14,8 ± 1,0	9,9 ± 0,9	14,3 ± 1,0	100	4 527
maj 1999	5,1 ± 0,8	4,9 ± 0,8	30,9 ± 1,7	7,3 ± 1,0	3,4 ± 0,7	36,6 ± 1,8	11,2 ± 1,2	0,7 ± 0,3	100	59,7 ± 1,4	15,1 ± 1,0	10,3 ± 0,9	14,9 ± 1,0	100	4 608
nov 1999	5,0 ± 0,8	5,2 ± 0,8	30,2 ± 1,7	7,1 ± 1,0	3,6 ± 0,7	38,8 ± 1,8	9,5 ± 1,1	0,6 ± 0,3	100	60,2 ± 1,4	18,2 ± 1,1	8,4 ± 0,8	13,2 ± 1,0	100	4 494
maj 2000	5,5 ± 0,9	5,0 ± 0,8	29,8 ± 1,8	6,9 ± 1,0	4,0 ± 0,8	37,5 ± 1,9	10,4 ± 1,2	1,0 ± 0,4	100	56,7 ± 1,4	17,9 ± 1,1	9,8 ± 0,9	15,6 ± 1,1	100	4 527
nov 2000	4,5 ± 0,8	4,1 ± 0,8	27,7 ± 1,8	8,2 ± 1,1	3,2 ± 0,7	40,1 ± 1,9	11,2 ± 1,2	1,0 ± 0,4	100	55,8 ± 1,5	19,1 ± 1,2	10,5 ± 0,9	14,7 ± 1,0	100	4 428
maj 2001	6,8 ± 1,0	4,3 ± 0,8	25,5 ± 1,7	6,7 ± 1,0	2,9 ± 0,7	40,8 ± 1,9	12,1 ± 1,3	1,1 ± 0,4	100	55,8 ± 1,5	18,3 ± 1,1	12,7 ± 1,0	13,3 ± 1,0	100	4 492
nov 2001	6,0 ± 0,9	3,9 ± 0,7	26,1 ± 1,7	6,6 ± 1,0	2,4 ± 0,6	43,9 ± 1,9	10,2 ± 1,2	1,0 ± 0,4	100	58,9 ± 1,4	18,9 ± 1,2	9,7 ± 0,9	12,5 ± 1,0	100	4 467
maj 2002	5,3 ± 0,9	4,2 ± 0,8	23,9 ± 1,6	5,2 ± 0,9	2,7 ± 0,6	48,5 ± 1,9	9,0 ± 1,1	1,3 ± 0,4	100	57,9 ± 1,4	18,7 ± 1,1	9,8 ± 0,9	13,6 ± 1,0	100	4 526
<b>Summa kvinnor</b>															
maj 1998	5,6 ± 0,9	6,9 ± 1,0	25,0 ± 1,7	5,2 ± 0,9	7,2 ± 1,0	40,6 ± 1,9	9,1 ± 1,1	0,5 ± 0,3	100	52,6 ± 1,4	21,6 ± 1,2	11,7 ± 0,9	14,1 ± 1,0	100	4 831
nov 1998	5,0 ± 0,8	6,2 ± 0,9	20,8 ± 1,5	10,7 ± 1,1	6,1 ± 0,9	38,3 ± 1,8	11,7 ± 1,2	1,2 ± 0,4	100	59,3 ± 1,4	14,5 ± 1,0	13,8 ± 1,0	12,4 ± 0,9	100	4 821
maj 1999	4,4 ± 0,8	5,3 ± 0,8	21,7 ± 1,6	11,7 ± 1,2	6,5 ± 0,9	36,6 ± 1,8	13,2 ± 1,3	0,5 ± 0,3	100	56,1 ± 1,4	17,0 ± 1,1	13,0 ± 1,0	13,9 ± 1,0	100	4 838
nov 1999	4,8 ± 0,8	6,2 ± 0,9	21,0 ± 1,6	11,3 ± 1,2	6,2 ± 0,9	36,8 ± 1,9	13,4 ± 1,3	0,3 ± 0,2	100	55,1 ± 1,4	21,4 ± 1,2	11,2 ± 0,9	12,4 ± 0,9	100	4 752
maj 2000	5,1 ± 0,9	6,3 ± 1,0	19,8 ± 1,6	9,7 ± 1,2	6,3 ± 1,0	37,4 ± 1,9	14,7 ± 1,4	0,6 ± 0,3	100	52,7 ± 1,4	19,8 ± 1,1	12,3 ± 0,9	15,2 ± 1,0	100	4 687
nov 2000	4,2 ± 0,8	5,4 ± 0,9	19,9 ± 1,6	10,5 ± 1,2	5,6 ± 0,9	38,0 ± 2,0	16,0 ± 1,5	0,4 ± 0,3	100	51,3 ± 1,5	22,1 ± 1,2	13,0 ± 1,0	13,6 ± 1,0	100	4 573
maj 2001	6,8 ± 1,0	6,2 ± 1,0	18,6 ± 1,6	8,6 ± 1,2	5,2 ± 0,9	40,1 ± 2,0	14,2 ± 1,4	0,4 ± 0,2	100	50,2 ± 1,5	21,3 ± 1,2	15,4 ± 1,1	13,2 ± 1,0	100	4 580
nov 2001	5,7 ± 0,9	6,3 ± 1,0	18,7 ± 1,6	8,7 ± 1,1	4,4 ± 0,8	43,8 ± 2,0	12,2 ± 1,3	0,3 ± 0,2	100	52,6 ± 1,5	23,4 ± 1,2	13,2 ± 1,0	10,8 ± 0,9	100	4 537
maj 2002	6,1 ± 0,9	6,1 ± 0,9	17,2 ± 1,5	7,6 ± 1,1	3,8 ± 0,8	48,2 ± 2,0	10,4 ± 1,2	0,7 ± 0,3	100	53,3 ± 1,4	22,2 ± 1,2	11,9 ± 0,9	12,6 ± 1,0	100	4 589
<b>Hela väljarkåren</b>															
maj 1998	5,6 ± 0,6	6,5 ± 0,7	28,4 ± 1,2	4,3 ± 0,6	5,6 ± 0,6	40,6 ± 1,3	8,3 ± 0,8	0,8 ± 0,2	100	54,6 ± 1,0	20,8 ± 0,8	10,3 ± 0,6	14,3 ± 0,7	100	9 439
nov 1998	5,1 ± 0,6	5,8 ± 0,6	24,9 ± 1,1	8,6 ± 0,7	4,9 ± 0,6	38,9 ± 1,3	10,6 ± 0,8	1,2 ± 0,3	100	60,1 ± 1,0	14,7 ± 0,7	11,9 ± 0,7	13,3 ± 0,7	100	9 348
maj 1999	4,7 ± 0,6	5,1 ± 0,6	26,3 ± 1,2	9,5 ± 0,8	4,9 ± 0,6	36,6 ± 1,3	12,2 ± 0,9	0,6 ± 0,2	100	57,8 ± 1,0	16,0 ± 0,7	11,7 ± 0,7	14,4 ± 0,7	100	9 446
nov 1999	4,9 ± 0,6	5,7 ± 0,6	25,6 ± 1,2	9,2 ± 0,8	4,9 ± 0,6	37,8 ± 1,3	11,4 ± 0,9	0,5 ± 0,2	100	57,5 ± 1,0	19,9 ± 0,8	9,8 ± 0,6	12,8 ± 0,7	100	9 246
maj 2000	5,3 ± 0,6	5,6 ± 0,6	24,9 ± 1,2	8,3 ± 0,8	5,1 ± 0,6	37,5 ± 1,3	12,5 ± 0,9	0,8 ± 0,2	100	54,7 ± 1,0	18,9 ± 0,8	11,1 ± 0,6	15,4 ± 0,7	100	9 214
nov 2000	4,4 ± 0,6	4,7 ± 0,6	23,9 ± 1,2	9,3 ± 0,8	4,4 ± 0,6	39,0 ± 1,4	13,5 ± 1,0	0,7 ± 0,2	100	53,5 ± 1,0	20,6 ± 0,8	11,8 ± 0,7	14,1 ± 0,7	100	9 001
maj 2001	6,8 ± 0,7	5,2 ± 0,6	22,2 ± 1,2	7,6 ± 0,8	4,0 ± 0,6	40,4 ± 1,4	13,1 ± 1,0	0,7 ± 0,2	100	53,0 ± 1,0	19,8 ± 0,8	14,0 ± 0,7	13,2 ± 0,7	100	9 072
nov 2001	5,9 ± 0,7	5,0 ± 0,6	22,6 ± 1,2	7,6 ± 0,7	3,3 ± 0,5	43,9 ± 1,4	11,1 ± 0,9	0,6 ± 0,2	100	55,7 ± 1,0	21,2 ± 0,8	11,5 ± 0,7	11,7 ± 0,7	100	9 004
maj 2002	5,7 ± 0,6	5,1 ± 0,6	20,6 ± 1,1	6,3 ± 0,7	3,2 ± 0,5	48,4 ± 1,4	9,7 ± 0,8	1,0 ± 0,3	100	55,6 ± 1,0	20,5 ± 0,8	10,9 ± 0,6	13,1 ± 0,7	100	9 115

**Tabell 6 Partisympatier efter civilstånd och ålder vid intervjuårets slut**

Redovisade skattningar är procenttal  $\pm$  dubbla standardavvikelsen. Det intervall som bildas utgör ett 95-procentigt konfidensintervall, dvs ett intervall som med 95% sannolikhet innehåller det riktiga populationsvärdet om inga systematiska fel förekommer

Partisympatifördelningar är ej direkt jämförbara med valresultat bl.a. eftersom frågorna ej gäller "partival" utan "bästa parti"

	Med partisympati %									Hela nettourvalet %					
	c	fp	m	kd	mp	s	v	övr	S:a	Med parti-sympati	Ingen sympati Vet ej	Vägrat	Ej an-träffad	S:a	Antal i urvalet
<b>Ogifta, förut gifta 18 - 34 år</b>															
maj 1998	2,6 $\pm$ 0,9	5,6 $\pm$ 1,3	34,4 $\pm$ 2,8	2,1 $\pm$ 0,8	9,9 $\pm$ 1,7	34,7 $\pm$ 2,8	9,9 $\pm$ 1,7	0,8 $\pm$ 0,5	100	51,0 $\pm$ 2,1	26,7 $\pm$ 1,8	6,1 $\pm$ 1,0	16,3 $\pm$ 1,5	100	2 215
nov 1998	3,7 $\pm$ 1,0	5,0 $\pm$ 1,2	32,0 $\pm$ 2,5	5,6 $\pm$ 1,2	7,7 $\pm$ 1,4	31,6 $\pm$ 2,5	13,6 $\pm$ 1,8	0,8 $\pm$ 0,5	100	60,9 $\pm$ 2,0	17,4 $\pm$ 1,6	6,8 $\pm$ 1,1	14,9 $\pm$ 1,5	100	2 190
maj 1999	2,9 $\pm$ 0,9	4,5 $\pm$ 1,2	32,1 $\pm$ 2,6	4,5 $\pm$ 1,2	8,2 $\pm$ 1,5	31,0 $\pm$ 2,6	16,2 $\pm$ 2,0	0,6 $\pm$ 0,4	100	57,1 $\pm$ 2,1	19,5 $\pm$ 1,7	7,2 $\pm$ 1,1	16,2 $\pm$ 1,5	100	2 199
nov 1999	3,1 $\pm$ 1,0	4,7 $\pm$ 1,2	30,1 $\pm$ 2,6	4,5 $\pm$ 1,2	9,7 $\pm$ 1,7	31,9 $\pm$ 2,7	15,3 $\pm$ 2,1	0,8 $\pm$ 0,5	100	56,3 $\pm$ 2,1	24,5 $\pm$ 1,8	5,2 $\pm$ 1,0	14,0 $\pm$ 1,5	100	2 102
maj 2000	2,1 $\pm$ 0,9	5,8 $\pm$ 1,4	28,5 $\pm$ 2,7	3,8 $\pm$ 1,1	9,9 $\pm$ 1,8	32,0 $\pm$ 2,8	16,7 $\pm$ 2,2	1,2 $\pm$ 0,6	100	52,1 $\pm$ 2,1	24,3 $\pm$ 1,8	5,9 $\pm$ 1,0	17,8 $\pm$ 1,6	100	2 103
nov 2000	2,1 $\pm$ 0,9	4,1 $\pm$ 1,2	27,8 $\pm$ 2,7	5,5 $\pm$ 1,4	7,8 $\pm$ 1,6	34,7 $\pm$ 2,9	17,1 $\pm$ 2,3	0,8 $\pm$ 0,5	100	50,1 $\pm$ 2,2	26,7 $\pm$ 1,9	7,3 $\pm$ 1,1	15,9 $\pm$ 1,6	100	2 072
maj 2001	3,3 $\pm$ 1,1	5,2 $\pm$ 1,3	26,8 $\pm$ 2,7	4,4 $\pm$ 1,2	7,3 $\pm$ 1,6	34,8 $\pm$ 2,9	17,5 $\pm$ 2,3	0,8 $\pm$ 0,5	100	50,6 $\pm$ 2,2	26,6 $\pm$ 1,9	8,7 $\pm$ 1,2	14,2 $\pm$ 1,5	100	2 067
nov 2001	3,3 $\pm$ 1,1	4,8 $\pm$ 1,3	27,6 $\pm$ 2,7	3,8 $\pm$ 1,2	5,6 $\pm$ 1,4	38,3 $\pm$ 2,9	15,8 $\pm$ 2,2	0,8 $\pm$ 0,5	100	52,1 $\pm$ 2,2	28,2 $\pm$ 2,0	5,7 $\pm$ 1,0	14,1 $\pm$ 1,5	100	2 017
maj 2002	3,7 $\pm$ 1,1	5,3 $\pm$ 1,4	23,9 $\pm$ 2,6	3,4 $\pm$ 1,1	5,4 $\pm$ 1,4	42,2 $\pm$ 3,0	14,9 $\pm$ 2,2	1,1 $\pm$ 0,6	100	51,4 $\pm$ 2,2	26,2 $\pm$ 1,9	6,5 $\pm$ 1,1	16,0 $\pm$ 1,6	100	2 044
<b>Ogifta, förut gifta 35 år och äldre</b>															
maj 1998	5,2 $\pm$ 1,1	5,7 $\pm$ 1,2	24,4 $\pm$ 2,2	3,6 $\pm$ 1,0	5,6 $\pm$ 1,2	45,1 $\pm$ 2,6	9,4 $\pm$ 1,5	1,1 $\pm$ 0,5	100	49,5 $\pm$ 1,8	17,9 $\pm$ 1,4	11,6 $\pm$ 1,2	21,0 $\pm$ 1,5	100	2 904
nov 1998	5,0 $\pm$ 1,1	5,4 $\pm$ 1,1	22,1 $\pm$ 2,1	7,5 $\pm$ 1,3	4,4 $\pm$ 1,0	42,3 $\pm$ 2,5	11,3 $\pm$ 1,6	2,0 $\pm$ 0,7	100	54,2 $\pm$ 1,8	13,4 $\pm$ 1,2	13,0 $\pm$ 1,2	19,5 $\pm$ 1,4	100	2 892
maj 1999	5,3 $\pm$ 1,1	4,3 $\pm$ 1,0	23,1 $\pm$ 2,1	8,5 $\pm$ 1,4	4,3 $\pm$ 1,0	40,4 $\pm$ 2,4	13,5 $\pm$ 1,7	0,7 $\pm$ 0,4	100	51,8 $\pm$ 1,8	14,9 $\pm$ 1,3	13,7 $\pm$ 1,2	19,6 $\pm$ 1,4	100	2 998
nov 1999	5,1 $\pm$ 1,1	5,1 $\pm$ 1,1	21,8 $\pm$ 2,1	8,6 $\pm$ 1,4	3,8 $\pm$ 1,0	41,9 $\pm$ 2,5	12,9 $\pm$ 1,7	0,8 $\pm$ 0,4	100	52,1 $\pm$ 1,8	18,8 $\pm$ 1,4	10,7 $\pm$ 1,1	18,4 $\pm$ 1,4	100	2 955
maj 2000	5,8 $\pm$ 1,2	4,9 $\pm$ 1,1	20,3 $\pm$ 2,1	7,6 $\pm$ 1,4	4,1 $\pm$ 1,0	41,1 $\pm$ 2,5	15,6 $\pm$ 1,9	0,5 $\pm$ 0,4	100	48,9 $\pm$ 1,8	17,0 $\pm$ 1,3	13,2 $\pm$ 1,2	20,9 $\pm$ 1,5	100	3 021
nov 2000	5,0 $\pm$ 1,1	3,8 $\pm$ 1,0	20,4 $\pm$ 2,1	7,9 $\pm$ 1,4	3,9 $\pm$ 1,0	41,5 $\pm$ 2,6	16,8 $\pm$ 1,9	0,7 $\pm$ 0,4	100	49,2 $\pm$ 1,8	18,6 $\pm$ 1,4	13,5 $\pm$ 1,2	18,8 $\pm$ 1,4	100	2 923
maj 2001	7,6 $\pm$ 1,4	4,7 $\pm$ 1,1	17,7 $\pm$ 2,0	7,1 $\pm$ 1,3	3,9 $\pm$ 1,0	43,6 $\pm$ 2,6	14,7 $\pm$ 1,8	0,8 $\pm$ 0,5	100	47,8 $\pm$ 1,8	18,0 $\pm$ 1,4	16,1 $\pm$ 1,3	18,1 $\pm$ 1,4	100	2 961
nov 2001	5,5 $\pm$ 1,2	4,5 $\pm$ 1,1	18,6 $\pm$ 2,0	6,8 $\pm$ 1,3	3,4 $\pm$ 0,9	47,9 $\pm$ 2,6	12,6 $\pm$ 1,7	0,8 $\pm$ 0,5	100	50,0 $\pm$ 1,8	20,0 $\pm$ 1,5	14,0 $\pm$ 1,3	16,0 $\pm$ 1,3	100	2 874
maj 2002	6,4 $\pm$ 1,2	4,7 $\pm$ 1,1	17,5 $\pm$ 1,9	4,8 $\pm$ 1,1	3,4 $\pm$ 0,9	52,6 $\pm$ 2,5	9,6 $\pm$ 1,5	1,1 $\pm$ 0,5	100	51,1 $\pm$ 1,8	19,8 $\pm$ 1,4	12,4 $\pm$ 1,2	16,8 $\pm$ 1,3	100	2 985
<b>Gifva 18 - 34 år</b>															
maj 1998	4,8 $\pm$ 2,7	7,2 $\pm$ 3,2	32,8 $\pm$ 5,8	8,8 $\pm$ 3,5	4,4 $\pm$ 2,5	33,6 $\pm$ 5,9	8,0 $\pm$ 3,4	0,4 $\pm$ 0,8	100	59,7 $\pm$ 4,7	23,9 $\pm$ 4,1	7,9 $\pm$ 2,6	8,6 $\pm$ 2,7	100	419
nov 1998	3,9 $\pm$ 2,3	6,0 $\pm$ 2,8	26,2 $\pm$ 5,1	14,5 $\pm$ 4,1	5,3 $\pm$ 2,6	33,3 $\pm$ 5,5	10,3 $\pm$ 3,6	0,4 $\pm$ 0,7	100	67,3 $\pm$ 4,5	16,7 $\pm$ 3,6	7,6 $\pm$ 2,5	8,4 $\pm$ 2,7	100	419
maj 1999	4,9 $\pm$ 2,7	4,9 $\pm$ 2,7	24,5 $\pm$ 5,4	14,3 $\pm$ 4,4	6,9 $\pm$ 3,2	30,2 $\pm$ 5,8	14,3 $\pm$ 4,4	0,0 $\pm$ 0,0	100	63,0 $\pm$ 4,8	16,7 $\pm$ 3,7	8,0 $\pm$ 2,7	12,3 $\pm$ 3,3	100	389
nov 1999	3,5 $\pm$ 2,3	6,6 $\pm$ 3,0	26,9 $\pm$ 5,4	15,2 $\pm$ 4,4	5,5 $\pm$ 2,8	30,7 $\pm$ 5,6	11,7 $\pm$ 3,9	0,0 $\pm$ 0,0	100	61,3 $\pm$ 4,7	20,1 $\pm$ 3,8	6,4 $\pm$ 2,4	12,2 $\pm$ 3,1	100	419
maj 2000	4,6 $\pm$ 2,8	3,2 $\pm$ 2,3	25,1 $\pm$ 5,7	12,3 $\pm$ 4,4	9,6 $\pm$ 3,9	34,3 $\pm$ 6,3	9,6 $\pm$ 3,9	1,4 $\pm$ 1,5	100	65,2 $\pm$ 5,1	17,0 $\pm$ 4,0	6,0 $\pm$ 2,5	11,9 $\pm$ 3,5	100	336
nov 2000	3,9 $\pm$ 2,6	6,8 $\pm$ 3,4	22,7 $\pm$ 5,7	8,2 $\pm$ 3,7	8,7 $\pm$ 3,8	36,2 $\pm$ 6,6	13,5 $\pm$ 4,7	0,0 $\pm$ 0,0	100	59,7 $\pm$ 5,2	21,3 $\pm$ 4,3	9,2 $\pm$ 3,0	9,8 $\pm$ 3,1	100	347
maj 2001	4,6 $\pm$ 2,9	6,6 $\pm$ 3,5	25,5 $\pm$ 6,1	9,7 $\pm$ 4,1	3,1 $\pm$ 2,4	38,3 $\pm$ 6,8	11,2 $\pm$ 4,4	1,0 $\pm$ 1,4	100	58,2 $\pm$ 5,3	22,6 $\pm$ 4,5	11,0 $\pm$ 3,3	8,3 $\pm$ 3,0	100	337
nov 2001	2,9 $\pm$ 2,1	5,4 $\pm$ 2,9	25,8 $\pm$ 5,5	9,6 $\pm$ 3,7	4,2 $\pm$ 2,5	39,6 $\pm$ 6,2	12,5 $\pm$ 4,2	0,0 $\pm$ 0,0	100	62,2 $\pm$ 4,8	25,1 $\pm$ 4,3	6,2 $\pm$ 2,4	6,5 $\pm$ 2,5	100	386
maj 2002	3,5 $\pm$ 2,6	7,6 $\pm$ 3,7	21,2 $\pm$ 5,7	10,1 $\pm$ 4,2	3,0 $\pm$ 2,4	42,4 $\pm$ 6,9	11,1 $\pm$ 4,4	1,0 $\pm$ 1,4	100	61,7 $\pm$ 5,3	23,7 $\pm$ 4,7	7,8 $\pm$ 2,9	6,9 $\pm$ 2,8	100	321

**Tabell 6 Partisympatier efter civilstånd och ålder vid intervjuårets slut**  
(forts)

Med partisypati %										Hela nettourvalet %					
c	fp	m	kd	mp	s	v	övr	S:a	Med parti-sympati	Ingen sympati Vet ej	Vägrat	Ej an-träffad	S:a	Antal i urvalet	
<b>Gifta 35 år och äldre</b>															
maj 1998	7,4 ± 1,1	7,3 ± 1,1	27,5 ± 1,8	5,2 ± 0,9	3,5 ± 0,8	41,6 ± 2,0	6,9 ± 1,0	0,6 ± 0,3	100	60,0 ± 1,5	19,2 ± 1,2	12,0 ± 1,0	8,9 ± 0,9	100	3 901
nov 1998	6,0 ± 0,9	6,4 ± 1,0	22,6 ± 1,7	10,3 ± 1,2	3,7 ± 0,8	41,4 ± 2,0	8,5 ± 1,1	1,0 ± 0,4	100	63,4 ± 1,5	13,9 ± 1,1	14,5 ± 1,1	8,3 ± 0,9	100	3 847
maj 1999	5,4 ± 0,9	5,9 ± 0,9	25,6 ± 1,7	12,2 ± 1,3	3,5 ± 0,7	37,7 ± 1,9	9,1 ± 1,2	0,7 ± 0,3	100	62,4 ± 1,5	14,9 ± 1,1	13,1 ± 1,1	9,6 ± 0,9	100	3 860
nov 1999	5,9 ± 1,0	6,5 ± 1,0	25,8 ± 1,8	11,3 ± 1,3	3,1 ± 0,7	38,9 ± 2,0	8,4 ± 1,1	0,2 ± 0,2	100	62,1 ± 1,6	18,1 ± 1,2	12,0 ± 1,0	7,8 ± 0,9	100	3 770
maj 2000	6,6 ± 1,0	6,2 ± 1,0	26,1 ± 1,8	10,6 ± 1,3	3,1 ± 0,7	38,1 ± 2,0	8,7 ± 1,2	0,7 ± 0,3	100	59,8 ± 1,6	17,5 ± 1,2	12,8 ± 1,1	10,0 ± 1,0	100	3 754
nov 2000	5,1 ± 0,9	5,5 ± 1,0	24,5 ± 1,8	12,3 ± 1,4	2,6 ± 0,7	39,8 ± 2,1	9,5 ± 1,3	0,8 ± 0,4	100	58,2 ± 1,6	18,7 ± 1,3	13,2 ± 1,1	9,9 ± 1,0	100	3 659
maj 2001	8,2 ± 1,2	5,5 ± 1,0	22,6 ± 1,8	9,3 ± 1,2	2,5 ± 0,7	41,2 ± 2,1	10,0 ± 1,3	0,7 ± 0,3	100	57,9 ± 1,6	17,2 ± 1,2	15,7 ± 1,2	9,2 ± 0,9	100	3 707
nov 2001	7,6 ± 1,1	5,4 ± 0,9	22,5 ± 1,7	9,7 ± 1,2	2,1 ± 0,6	44,4 ± 2,0	7,9 ± 1,1	0,5 ± 0,3	100	61,5 ± 1,6	17,8 ± 1,2	13,2 ± 1,1	7,5 ± 0,9	100	3 727
maj 2002	6,2 ± 1,0	5,0 ± 0,9	21,2 ± 1,7	8,4 ± 1,1	2,1 ± 0,6	48,9 ± 2,0	7,3 ± 1,1	0,9 ± 0,4	100	61,0 ± 1,6	17,6 ± 1,2	12,3 ± 1,1	9,1 ± 0,9	100	3 765
<b>Summa ogifta, förut gifta</b>															
maj 1998	4,0 ± 0,8	5,7 ± 0,9	28,8 ± 1,8	2,9 ± 0,7	7,5 ± 1,0	40,5 ± 1,9	9,6 ± 1,1	1,0 ± 0,4	100	50,1 ± 1,4	21,7 ± 1,1	9,2 ± 0,8	19,0 ± 1,1	100	5 119
nov 1998	4,4 ± 0,7	5,2 ± 0,8	26,7 ± 1,6	6,7 ± 0,9	5,9 ± 0,9	37,4 ± 1,8	12,3 ± 1,2	1,5 ± 0,4	100	57,1 ± 1,4	15,1 ± 1,0	10,3 ± 0,8	17,5 ± 1,0	100	5 082
maj 1999	4,2 ± 0,7	4,4 ± 0,8	27,1 ± 1,6	6,7 ± 0,9	6,0 ± 0,9	36,2 ± 1,8	14,7 ± 1,3	0,6 ± 0,3	100	54,1 ± 1,4	16,8 ± 1,0	11,0 ± 0,9	18,2 ± 1,1	100	5 197
nov 1999	4,2 ± 0,8	4,9 ± 0,8	25,4 ± 1,6	6,8 ± 1,0	6,4 ± 0,9	37,6 ± 1,8	13,9 ± 1,3	0,8 ± 0,3	100	53,8 ± 1,4	21,1 ± 1,1	8,4 ± 0,8	16,6 ± 1,0	100	5 057
maj 2000	4,2 ± 0,8	5,3 ± 0,9	23,8 ± 1,7	6,0 ± 0,9	6,5 ± 1,0	37,2 ± 1,9	16,1 ± 1,4	0,8 ± 0,4	100	50,2 ± 1,4	20,0 ± 1,1	10,2 ± 0,8	19,6 ± 1,1	100	5 124
nov 2000	3,8 ± 0,8	3,9 ± 0,8	23,5 ± 1,7	6,9 ± 1,0	5,5 ± 0,9	38,7 ± 1,9	17,0 ± 1,5	0,7 ± 0,3	100	49,6 ± 1,4	21,9 ± 1,2	10,9 ± 0,9	17,6 ± 1,1	100	4 995
maj 2001	5,8 ± 0,9	4,9 ± 0,9	21,5 ± 1,6	5,9 ± 0,9	5,3 ± 0,9	39,9 ± 1,9	15,9 ± 1,4	0,8 ± 0,4	100	49,0 ± 1,4	21,5 ± 1,1	13,0 ± 0,9	16,5 ± 1,0	100	5 028
nov 2001	4,6 ± 0,8	4,6 ± 0,8	22,4 ± 1,6	5,5 ± 0,9	4,3 ± 0,8	43,9 ± 2,0	14,0 ± 1,4	0,8 ± 0,3	100	50,9 ± 1,4	23,4 ± 1,2	10,6 ± 0,9	15,2 ± 1,0	100	4 891
maj 2002	5,3 ± 0,9	5,0 ± 0,8	20,1 ± 1,6	4,2 ± 0,8	4,2 ± 0,8	48,3 ± 1,9	11,7 ± 1,2	1,1 ± 0,4	100	51,2 ± 1,4	22,4 ± 1,2	10,0 ± 0,8	16,5 ± 1,0	100	5 029
<b>Summa gifta</b>															
maj 1998	7,2 ± 1,0	7,3 ± 1,0	28,0 ± 1,7	5,6 ± 0,9	3,6 ± 0,7	40,8 ± 1,9	7,0 ± 1,0	0,6 ± 0,3	100	59,9 ± 1,5	19,6 ± 1,2	11,6 ± 1,0	8,8 ± 0,9	100	4 320
nov 1998	5,8 ± 0,9	6,4 ± 0,9	23,0 ± 1,6	10,8 ± 1,2	3,9 ± 0,7	40,5 ± 1,8	8,7 ± 1,1	1,0 ± 0,4	100	63,8 ± 1,4	14,1 ± 1,1	13,8 ± 1,0	8,3 ± 0,8	100	4 266
maj 1999	5,3 ± 0,9	5,8 ± 0,9	25,5 ± 1,7	12,4 ± 1,3	3,8 ± 0,7	37,0 ± 1,8	9,5 ± 1,1	0,6 ± 0,3	100	62,4 ± 1,5	15,1 ± 1,1	12,7 ± 1,0	9,8 ± 0,9	100	4 249
nov 1999	5,6 ± 0,9	6,5 ± 1,0	25,9 ± 1,7	11,7 ± 1,2	3,3 ± 0,7	38,0 ± 1,9	8,7 ± 1,1	0,2 ± 0,2	100	62,0 ± 1,5	18,3 ± 1,2	11,5 ± 1,0	8,2 ± 0,8	100	4 189
maj 2000	6,4 ± 1,0	6,0 ± 0,9	26,0 ± 1,7	10,7 ± 1,2	3,7 ± 0,7	37,7 ± 1,9	8,8 ± 1,1	0,7 ± 0,3	100	60,2 ± 1,5	17,4 ± 1,2	12,2 ± 1,0	10,1 ± 0,9	100	4 090
nov 2000	5,0 ± 0,9	5,6 ± 0,9	24,3 ± 1,7	11,9 ± 1,3	3,1 ± 0,7	39,5 ± 2,0	9,9 ± 1,2	0,7 ± 0,3	100	58,3 ± 1,5	19,0 ± 1,2	12,8 ± 1,0	9,9 ± 0,9	100	4 006
maj 2001	7,9 ± 1,1	5,6 ± 0,9	22,9 ± 1,7	9,4 ± 1,2	2,6 ± 0,6	41,0 ± 2,0	10,1 ± 1,2	0,7 ± 0,3	100	57,9 ± 1,5	17,7 ± 1,2	15,3 ± 1,1	9,1 ± 0,9	100	4 044
nov 2001	7,1 ± 1,0	5,4 ± 0,9	22,8 ± 1,6	9,6 ± 1,2	2,3 ± 0,6	43,9 ± 1,9	8,3 ± 1,1	0,5 ± 0,3	100	61,5 ± 1,5	18,5 ± 1,2	12,5 ± 1,0	7,4 ± 0,8	100	4 113
maj 2002	6,0 ± 0,9	5,2 ± 0,9	21,2 ± 1,6	8,5 ± 1,1	2,2 ± 0,6	48,4 ± 2,0	7,6 ± 1,0	0,9 ± 0,4	100	61,0 ± 1,5	18,1 ± 1,2	11,9 ± 1,0	8,9 ± 0,9	100	4 086
<b>Hela väljarkåren</b>															
maj 1998	5,6 ± 0,6	6,5 ± 0,7	28,4 ± 1,2	4,3 ± 0,6	5,6 ± 0,6	40,6 ± 1,3	8,3 ± 0,8	0,8 ± 0,2	100	54,6 ± 1,0	20,8 ± 0,8	10,3 ± 0,6	14,3 ± 0,7	100	9 439
nov 1998	5,1 ± 0,6	5,8 ± 0,6	24,9 ± 1,1	8,6 ± 0,7	4,9 ± 0,6	38,9 ± 1,3	10,6 ± 0,8	1,2 ± 0,3	100	60,1 ± 1,0	14,7 ± 0,7	11,9 ± 0,7	13,3 ± 0,7	100	9 348
maj 1999	4,7 ± 0,6	5,1 ± 0,6	26,3 ± 1,2	9,5 ± 0,8	4,9 ± 0,6	36,6 ± 1,3	12,2 ± 0,9	0,6 ± 0,2	100	57,8 ± 1,0	16,0 ± 0,7	11,7 ± 0,7	14,4 ± 0,7	100	9 446
nov 1999	4,9 ± 0,6	5,7 ± 0,6	25,6 ± 1,2	9,2 ± 0,8	4,9 ± 0,6	37,8 ± 1,3	11,4 ± 0,9	0,5 ± 0,2	100	57,5 ± 1,0	19,9 ± 0,8	9,8 ± 0,6	12,8 ± 0,7	100	9 246
maj 2000	5,3 ± 0,6	5,6 ± 0,6	24,9 ± 1,2	8,3 ± 0,8	5,1 ± 0,6	37,5 ± 1,3	12,5 ± 0,9	0,8 ± 0,2	100	54,7 ± 1,0	18,9 ± 0,8	11,1 ± 0,6	15,4 ± 0,7	100	9 214
nov 2000	4,4 ± 0,6	4,7 ± 0,6	23,9 ± 1,2	9,3 ± 0,8	4,4 ± 0,6	39,0 ± 1,4	13,5 ± 1,0	0,7 ± 0,2	100	53,5 ± 1,0	20,6 ± 0,8	11,8 ± 0,7	14,1 ± 0,7	100	9 001
maj 2001	6,8 ± 0,7	5,2 ± 0,6	22,2 ± 1,2	7,6 ± 0,8	4,0 ± 0,6	40,4 ± 1,4	13,1 ± 1,0	0,7 ± 0,2	100	53,0 ± 1,0	19,8 ± 0,8	14,0 ± 0,7	13,2 ± 0,7	100	9 072
nov 2001	5,9 ± 0,7	5,0 ± 0,6	22,6 ± 1,2	7,6 ± 0,7	3,3 ± 0,5	43,9 ± 1,4	11,1 ± 0,9	0,6 ± 0,2	100	55,7 ± 1,0	21,2 ± 0,8	11,5 ± 0,7	11,7 ± 0,7	100	9 004
maj 2002	5,7 ± 0,6	5,1 ± 0,6	20,6 ± 1,1	6,3 ± 0,7	3,2 ± 0,5	48,4 ± 1,4	9,7 ± 0,8	1,0 ± 0,3	100	55,6 ± 1,0	20,5 ± 0,8	10,9 ± 0,6	13,1 ± 0,7	100	9 115



**Tabell 7 Partisympatier efter antal barn (under 18 år) och intervjupersonens ålder vid intervjuårets slut**

Redovisade skattningar är procenttal  $\pm$  dubbla standardavvikelsen. Det intervall som bildas utgör ett 95-procentigt konfidensintervall, dvs ett intervall som med 95% sannolikhet innehåller det riktiga populationsvärdet om inga systematiska fel förekommer

Partisympatifördelningar är ej direkt jämförbara med valresultat bl.a. eftersom frågorna ej gäller "partival" utan "bästa parti"

	Med partisympati %									Hela nettourvalet %					
	c	fp	m	kd	mp	s	v	övr	S:a	Med parti-sympati	Ingen sympati Vet ej	Vägrat	Ej anträffad	S:a	Antal i urvalet
<b>Utän barn, 18 - 34 år</b>															
maj 1998	2,8 $\pm$ 1,0	6,0 $\pm$ 1,4	36,2 $\pm$ 2,9	2,6 $\pm$ 1,0	10,1 $\pm$ 1,8	31,9 $\pm$ 2,8	9,7 $\pm$ 1,8	0,7 $\pm$ 0,5	100	51,4 $\pm$ 2,2	26,4 $\pm$ 1,9	5,5 $\pm$ 1,0	16,7 $\pm$ 1,6	100	2 067
nov 1998	3,5 $\pm$ 1,0	5,4 $\pm$ 1,3	34,2 $\pm$ 2,7	6,7 $\pm$ 1,4	8,1 $\pm$ 1,5	27,9 $\pm$ 2,5	13,5 $\pm$ 1,9	0,7 $\pm$ 0,5	100	61,0 $\pm$ 2,1	17,6 $\pm$ 1,7	6,3 $\pm$ 1,1	15,2 $\pm$ 1,6	100	2 020
maj 1999	3,0 $\pm$ 1,0	4,8 $\pm$ 1,3	34,3 $\pm$ 2,8	5,3 $\pm$ 1,3	9,0 $\pm$ 1,7	28,0 $\pm$ 2,7	15,0 $\pm$ 2,1	0,6 $\pm$ 0,4	100	57,1 $\pm$ 2,2	19,1 $\pm$ 1,8	6,7 $\pm$ 1,1	17,2 $\pm$ 1,7	100	1 902
nov 1999	3,2 $\pm$ 1,2	5,2 $\pm$ 1,5	31,6 $\pm$ 3,1	5,6 $\pm$ 1,5	9,6 $\pm$ 1,9	29,9 $\pm$ 3,0	14,1 $\pm$ 2,3	0,8 $\pm$ 0,6	100	57,2 $\pm$ 2,5	22,3 $\pm$ 2,1	4,8 $\pm$ 1,1	15,7 $\pm$ 1,8	100	1 536
maj 2000	2,3 $\pm$ 1,1	6,1 $\pm$ 1,7	31,3 $\pm$ 3,2	4,7 $\pm$ 1,5	10,5 $\pm$ 2,1	29,2 $\pm$ 3,2	14,9 $\pm$ 2,5	1,0 $\pm$ 0,7	100	52,4 $\pm$ 2,5	22,3 $\pm$ 2,1	5,5 $\pm$ 1,2	19,8 $\pm$ 2,0	100	1 495
nov 2000	2,1 $\pm$ 1,0	4,5 $\pm$ 1,5	30,3 $\pm$ 3,2	6,8 $\pm$ 1,8	8,7 $\pm$ 2,0	32,0 $\pm$ 3,3	15,2 $\pm$ 2,5	0,5 $\pm$ 0,5	100	49,9 $\pm$ 2,5	25,1 $\pm$ 2,2	7,0 $\pm$ 1,3	18,0 $\pm$ 1,9	100	1 560
maj 2001	3,2 $\pm$ 1,2	5,9 $\pm$ 1,7	29,7 $\pm$ 3,2	5,0 $\pm$ 1,5	7,0 $\pm$ 1,8	32,3 $\pm$ 3,3	16,1 $\pm$ 2,6	0,9 $\pm$ 0,7	100	51,0 $\pm$ 2,5	26,2 $\pm$ 2,2	7,9 $\pm$ 1,4	14,9 $\pm$ 1,8	100	1 537
nov 2001	3,3 $\pm$ 1,2	5,4 $\pm$ 1,5	30,4 $\pm$ 3,1	4,7 $\pm$ 1,4	6,0 $\pm$ 1,6	34,8 $\pm$ 3,2	14,8 $\pm$ 2,4	0,7 $\pm$ 0,6	100	53,8 $\pm$ 2,5	25,8 $\pm$ 2,2	5,5 $\pm$ 1,1	15,0 $\pm$ 1,8	100	1 560
maj 2002	3,2 $\pm$ 1,3	6,3 $\pm$ 1,7	26,6 $\pm$ 3,1	3,6 $\pm$ 1,3	5,9 $\pm$ 1,7	38,6 $\pm$ 3,4	14,3 $\pm$ 2,5	1,3 $\pm$ 0,8	100	51,7 $\pm$ 2,5	24,1 $\pm$ 2,2	6,9 $\pm$ 1,3	17,4 $\pm$ 1,9	100	1 498
<b>Utän barn 35 år och äldre</b>															
maj 1998	6,9 $\pm$ 0,9	6,7 $\pm$ 0,9	26,2 $\pm$ 1,6	4,9 $\pm$ 0,8	3,3 $\pm$ 0,7	44,4 $\pm$ 1,8	6,6 $\pm$ 0,9	1,0 $\pm$ 0,4	100	53,9 $\pm$ 1,4	18,0 $\pm$ 1,1	12,4 $\pm$ 0,9	15,8 $\pm$ 1,0	100	5 175
nov 1998	5,8 $\pm$ 0,8	5,8 $\pm$ 0,8	22,6 $\pm$ 1,5	9,6 $\pm$ 1,1	3,0 $\pm$ 0,6	42,9 $\pm$ 1,8	8,7 $\pm$ 1,0	1,6 $\pm$ 0,5	100	57,7 $\pm$ 1,4	13,2 $\pm$ 0,9	14,3 $\pm$ 1,0	14,8 $\pm$ 1,0	100	5 173
maj 1999	5,3 $\pm$ 0,8	5,2 $\pm$ 0,8	24,4 $\pm$ 1,6	11,4 $\pm$ 1,2	2,8 $\pm$ 0,6	40,6 $\pm$ 1,8	9,6 $\pm$ 1,1	0,8 $\pm$ 0,3	100	55,2 $\pm$ 1,4	14,3 $\pm$ 1,0	14,9 $\pm$ 1,0	15,6 $\pm$ 1,0	100	5 155
nov 1999	5,8 $\pm$ 0,9	6,0 $\pm$ 0,9	23,8 $\pm$ 1,6	10,4 $\pm$ 1,1	2,5 $\pm$ 0,6	42,5 $\pm$ 1,8	8,5 $\pm$ 1,0	0,4 $\pm$ 0,2	100	55,6 $\pm$ 1,4	17,6 $\pm$ 1,1	12,3 $\pm$ 0,9	14,5 $\pm$ 1,0	100	5 016
maj 2000	6,8 $\pm$ 1,0	5,1 $\pm$ 0,8	23,2 $\pm$ 1,6	9,9 $\pm$ 1,1	2,7 $\pm$ 0,6	41,6 $\pm$ 1,9	10,1 $\pm$ 1,1	0,6 $\pm$ 0,3	100	52,9 $\pm$ 1,4	16,4 $\pm$ 1,0	13,7 $\pm$ 1,0	17,0 $\pm$ 1,0	100	5 051
nov 2000	5,8 $\pm$ 0,9	4,4 $\pm$ 0,8	22,6 $\pm$ 1,6	10,9 $\pm$ 1,2	2,0 $\pm$ 0,5	42,6 $\pm$ 1,9	11,0 $\pm$ 1,2	0,7 $\pm$ 0,3	100	52,5 $\pm$ 1,4	17,5 $\pm$ 1,1	14,6 $\pm$ 1,0	15,5 $\pm$ 1,0	100	4 924
maj 2001	9,0 $\pm$ 1,1	4,9 $\pm$ 0,8	20,6 $\pm$ 1,6	8,8 $\pm$ 1,1	2,5 $\pm$ 0,6	43,7 $\pm$ 1,9	9,7 $\pm$ 1,2	0,8 $\pm$ 0,4	100	51,0 $\pm$ 1,4	16,6 $\pm$ 1,0	16,9 $\pm$ 1,1	15,5 $\pm$ 1,0	100	4 903
nov 2001	7,2 $\pm$ 1,0	5,0 $\pm$ 0,8	20,4 $\pm$ 1,5	9,2 $\pm$ 1,1	2,0 $\pm$ 0,5	47,4 $\pm$ 1,9	8,2 $\pm$ 1,0	0,7 $\pm$ 0,3	100	54,6 $\pm$ 1,4	17,8 $\pm$ 1,1	14,5 $\pm$ 1,0	13,2 $\pm$ 1,0	100	4 832
maj 2002	7,0 $\pm$ 1,0	4,4 $\pm$ 0,8	18,9 $\pm$ 1,5	7,0 $\pm$ 1,0	2,4 $\pm$ 0,6	52,6 $\pm$ 1,9	6,5 $\pm$ 0,9	1,2 $\pm$ 0,4	100	55,1 $\pm$ 1,4	17,6 $\pm$ 1,1	12,8 $\pm$ 0,9	14,5 $\pm$ 1,0	100	4 876
<b>Med 1-2 barn</b>															
maj 1998	4,6 $\pm$ 1,3	6,4 $\pm$ 1,5	28,1 $\pm$ 2,7	3,6 $\pm$ 1,1	6,2 $\pm$ 1,5	39,8 $\pm$ 3,0	10,9 $\pm$ 1,9	0,5 $\pm$ 0,4	100	59,5 $\pm$ 2,3	21,7 $\pm$ 1,9	10,2 $\pm$ 1,4	8,6 $\pm$ 1,3	100	1 781
nov 1998	4,7 $\pm$ 1,2	6,1 $\pm$ 1,4	23,1 $\pm$ 2,4	7,1 $\pm$ 1,5	6,2 $\pm$ 1,4	40,3 $\pm$ 2,8	11,8 $\pm$ 1,9	0,8 $\pm$ 0,5	100	65,9 $\pm$ 2,2	14,9 $\pm$ 1,7	11,3 $\pm$ 1,5	7,8 $\pm$ 1,3	100	1 747
maj 1999	5,2 $\pm$ 1,2	5,1 $\pm$ 1,2	25,4 $\pm$ 2,4	8,2 $\pm$ 1,5	5,9 $\pm$ 1,3	35,3 $\pm$ 2,6	14,7 $\pm$ 2,0	0,4 $\pm$ 0,4	100	63,6 $\pm$ 2,1	17,3 $\pm$ 1,7	9,7 $\pm$ 1,3	9,5 $\pm$ 1,3	100	1 987
nov 1999	4,1 $\pm$ 1,1	5,1 $\pm$ 1,2	27,3 $\pm$ 2,4	8,3 $\pm$ 1,5	6,3 $\pm$ 1,3	34,6 $\pm$ 2,5	14,1 $\pm$ 1,9	0,4 $\pm$ 0,3	100	60,9 $\pm$ 2,0	23,1 $\pm$ 1,8	8,4 $\pm$ 1,2	7,7 $\pm$ 1,1	100	2 208
maj 2000	3,4 $\pm$ 1,0	6,2 $\pm$ 1,3	25,6 $\pm$ 2,4	6,6 $\pm$ 1,4	6,6 $\pm$ 1,4	35,3 $\pm$ 2,6	15,3 $\pm$ 2,0	0,9 $\pm$ 0,5	100	59,2 $\pm$ 2,1	21,9 $\pm$ 1,7	9,2 $\pm$ 1,2	9,7 $\pm$ 1,3	100	2 168
nov 2000	2,8 $\pm$ 0,9	5,4 $\pm$ 1,3	23,9 $\pm$ 2,4	7,5 $\pm$ 1,5	5,7 $\pm$ 1,3	37,1 $\pm$ 2,7	16,8 $\pm$ 2,1	0,9 $\pm$ 0,5	100	57,4 $\pm$ 2,1	23,9 $\pm$ 1,8	9,3 $\pm$ 1,3	9,4 $\pm$ 1,3	100	2 074
maj 2001	5,3 $\pm$ 1,3	5,6 $\pm$ 1,3	22,5 $\pm$ 2,3	6,5 $\pm$ 1,4	4,4 $\pm$ 1,2	38,0 $\pm$ 2,7	17,4 $\pm$ 2,1	0,4 $\pm$ 0,4	100	57,1 $\pm$ 2,1	21,9 $\pm$ 1,8	12,9 $\pm$ 1,4	8,1 $\pm$ 1,2	100	2 150
nov 2001	4,7 $\pm$ 1,2	5,0 $\pm$ 1,2	23,2 $\pm$ 2,3	5,6 $\pm$ 1,3	3,8 $\pm$ 1,1	42,3 $\pm$ 2,7	15,0 $\pm$ 2,0	0,5 $\pm$ 0,4	100	59,0 $\pm$ 2,1	24,4 $\pm$ 1,8	9,7 $\pm$ 1,3	7,0 $\pm$ 1,1	100	2 159
maj 2002	4,6 $\pm$ 1,2	5,7 $\pm$ 1,3	21,4 $\pm$ 2,3	5,3 $\pm$ 1,2	3,2 $\pm$ 1,0	45,6 $\pm$ 2,7	13,8 $\pm$ 1,9	0,4 $\pm$ 0,3	100	57,7 $\pm$ 2,1	23,4 $\pm$ 1,8	10,1 $\pm$ 1,3	8,9 $\pm$ 1,2	100	2 224

**Tabell 7 Partisympatier efter antal barn (under 18 år) och intervjupersonens ålder vid intervjuårets slut**  
(forts)

Med partisypati %										Hela nettourvalet %					
c	fp	m	kd	mp	s	v	övr	S:a		Med parti-sympati	Ingen sympati Vet ej	Vägrat	Ej an-träffad	S:a	Antal i urvalet
<b>Med 3 eller flera barn</b>															
maj 1998	6,9 ± 3,2	5,7 ± 2,9	21,2 ± 5,1	6,9 ± 3,2	9,0 ± 3,6	39,6 ± 6,1	10,6 ± 3,9	0,0 ± 0,0	100	58,9 ± 4,7	23,1 ± 4,1	8,7 ± 2,7	9,4 ± 2,8	100	416
nov 1998	6,0 ± 2,9	6,0 ± 2,9	15,1 ± 4,4	13,9 ± 4,3	6,8 ± 3,1	38,5 ± 6,0	13,5 ± 4,2	0,4 ± 0,8	100	61,8 ± 4,7	17,2 ± 3,7	11,8 ± 3,1	9,3 ± 2,8	100	408
maj 1999	4,1 ± 2,4	5,6 ± 2,8	18,3 ± 4,6	12,7 ± 4,0	6,7 ± 3,0	35,5 ± 5,7	16,8 ± 4,5	0,4 ± 0,7	100	66,7 ± 4,6	18,4 ± 3,8	5,0 ± 2,1	10,0 ± 2,9	100	402
nov 1999	4,9 ± 2,4	6,9 ± 2,8	18,4 ± 4,4	12,5 ± 3,7	7,2 ± 2,9	31,8 ± 5,2	17,7 ± 4,3	0,7 ± 0,9	100	62,8 ± 4,3	21,2 ± 3,6	6,4 ± 2,2	9,7 ± 2,6	100	486
maj 2000	7,8 ± 3,1	6,5 ± 2,8	20,1 ± 4,6	10,5 ± 3,5	6,5 ± 2,8	31,6 ± 5,3	16,3 ± 4,2	0,7 ± 0,9	100	58,8 ± 4,3	20,8 ± 3,6	10,0 ± 2,6	10,4 ± 2,7	100	500
nov 2000	5,0 ± 2,7	5,8 ± 2,8	18,1 ± 4,7	9,6 ± 3,6	8,9 ± 3,5	33,9 ± 5,8	18,5 ± 4,7	0,4 ± 0,8	100	58,7 ± 4,6	24,4 ± 4,0	8,6 ± 2,6	8,4 ± 2,6	100	443
maj 2001	4,5 ± 2,4	4,5 ± 2,4	14,8 ± 4,1	8,9 ± 3,3	6,5 ± 2,8	44,3 ± 5,7	15,8 ± 4,2	0,7 ± 1,0	100	60,4 ± 4,4	22,4 ± 3,7	9,5 ± 2,6	7,7 ± 2,4	100	482
nov 2001	6,0 ± 2,8	4,5 ± 2,5	17,5 ± 4,5	10,8 ± 3,7	6,0 ± 2,8	45,0 ± 5,9	10,4 ± 3,7	0,0 ± 0,0	100	59,4 ± 4,5	25,6 ± 4,0	8,6 ± 2,6	6,4 ± 2,3	100	453
maj 2002	4,6 ± 2,3	5,6 ± 2,5	17,6 ± 4,2	11,4 ± 3,5	3,4 ± 2,0	47,2 ± 5,4	9,3 ± 3,2	0,9 ± 1,0	100	62,7 ± 4,2	24,0 ± 3,7	7,4 ± 2,3	6,0 ± 2,1	100	517
<b>Summa utan barn</b>															
maj 1998	5,8 ± 0,7	6,5 ± 0,8	29,0 ± 1,4	4,3 ± 0,6	5,1 ± 0,7	41,0 ± 1,6	7,5 ± 0,8	0,9 ± 0,3	100	53,2 ± 1,2	20,4 ± 0,9	10,4 ± 0,7	16,0 ± 0,8	100	7 242
nov 1998	5,1 ± 0,7	5,7 ± 0,7	26,0 ± 1,3	8,8 ± 0,9	4,5 ± 0,6	38,5 ± 1,5	10,1 ± 0,9	1,4 ± 0,4	100	58,6 ± 1,1	14,5 ± 0,8	12,0 ± 0,8	14,9 ± 0,8	100	7 193
maj 1999	4,7 ± 0,7	5,1 ± 0,7	27,1 ± 1,4	9,7 ± 0,9	4,5 ± 0,7	37,1 ± 1,5	11,1 ± 1,0	0,7 ± 0,3	100	55,7 ± 1,2	15,6 ± 0,9	12,7 ± 0,8	16,1 ± 0,9	100	7 057
nov 1999	5,2 ± 0,7	5,8 ± 0,8	25,7 ± 1,4	9,3 ± 0,9	4,2 ± 0,7	39,5 ± 1,6	9,9 ± 1,0	0,5 ± 0,2	100	56,0 ± 1,2	18,7 ± 0,9	10,6 ± 0,7	14,8 ± 0,9	100	6 552
maj 2000	5,8 ± 0,8	5,4 ± 0,8	25,0 ± 1,4	8,7 ± 0,9	4,5 ± 0,7	38,8 ± 1,6	11,2 ± 1,1	0,7 ± 0,3	100	52,8 ± 1,2	17,7 ± 0,9	11,8 ± 0,8	17,7 ± 0,9	100	6 546
nov 2000	4,9 ± 0,7	4,4 ± 0,7	24,4 ± 1,5	10,0 ± 1,0	3,5 ± 0,6	40,1 ± 1,7	12,0 ± 1,1	0,7 ± 0,3	100	51,9 ± 1,2	19,3 ± 1,0	12,8 ± 0,8	16,1 ± 0,9	100	6 484
maj 2001	7,6 ± 0,9	5,1 ± 0,8	22,7 ± 1,4	7,9 ± 0,9	3,6 ± 0,6	41,0 ± 1,7	11,2 ± 1,1	0,9 ± 0,3	100	51,0 ± 1,2	18,9 ± 1,0	14,8 ± 0,9	15,3 ± 0,9	100	6 440
nov 2001	6,3 ± 0,8	5,1 ± 0,7	22,8 ± 1,4	8,1 ± 0,9	3,0 ± 0,6	44,4 ± 1,7	9,8 ± 1,0	0,7 ± 0,3	100	54,4 ± 1,2	19,7 ± 1,0	12,3 ± 0,8	13,6 ± 0,8	100	6 392
maj 2002	6,2 ± 0,8	4,8 ± 0,7	20,6 ± 1,4	6,2 ± 0,8	3,2 ± 0,6	49,5 ± 1,7	8,2 ± 0,9	1,2 ± 0,4	100	54,3 ± 1,2	19,1 ± 1,0	11,4 ± 0,8	15,2 ± 0,9	100	6 374
<b>Summa med barn</b>															
maj 1998	5,1 ± 1,2	6,3 ± 1,3	26,8 ± 2,4	4,2 ± 1,1	6,8 ± 1,4	39,7 ± 2,7	10,8 ± 1,7	0,4 ± 0,3	100	59,4 ± 2,1	22,0 ± 1,7	9,9 ± 1,3	8,7 ± 1,2	100	2 197
nov 1998	4,9 ± 1,1	6,1 ± 1,3	21,7 ± 2,2	8,3 ± 1,5	6,3 ± 1,3	40,0 ± 2,6	12,1 ± 1,7	0,7 ± 0,4	100	65,2 ± 2,0	15,3 ± 1,5	11,4 ± 1,3	8,1 ± 1,2	100	2 155
maj 1999	5,0 ± 1,1	5,2 ± 1,1	24,2 ± 2,1	9,0 ± 1,4	6,0 ± 1,2	35,3 ± 2,4	15,0 ± 1,8	0,4 ± 0,3	100	64,1 ± 1,9	17,5 ± 1,5	8,9 ± 1,1	9,6 ± 1,2	100	2 389
nov 1999	4,2 ± 1,0	5,4 ± 1,1	25,6 ± 2,1	9,0 ± 1,4	6,4 ± 1,2	34,1 ± 2,3	14,8 ± 1,7	0,4 ± 0,3	100	61,3 ± 1,8	22,7 ± 1,6	8,0 ± 1,0	8,0 ± 1,0	100	2 694
maj 2000	4,3 ± 1,0	6,3 ± 1,2	24,5 ± 2,1	7,4 ± 1,3	6,6 ± 1,2	34,6 ± 2,4	15,5 ± 1,8	0,9 ± 0,5	100	59,2 ± 1,9	21,7 ± 1,6	9,4 ± 1,1	9,8 ± 1,1	100	2 668
nov 2000	3,2 ± 0,9	5,4 ± 1,2	22,8 ± 2,2	7,9 ± 1,4	6,3 ± 1,3	36,5 ± 2,5	17,1 ± 1,9	0,8 ± 0,5	100	57,7 ± 1,9	24,0 ± 1,7	9,2 ± 1,1	9,2 ± 1,1	100	2 517
maj 2001	5,1 ± 1,1	5,4 ± 1,1	21,0 ± 2,1	7,0 ± 1,3	4,8 ± 1,1	39,2 ± 2,5	17,1 ± 1,9	0,5 ± 0,3	100	57,7 ± 1,9	22,0 ± 1,6	12,3 ± 1,3	8,0 ± 1,0	100	2 632
nov 2001	4,9 ± 1,1	4,9 ± 1,1	22,2 ± 2,1	6,5 ± 1,2	4,2 ± 1,0	42,7 ± 2,5	14,2 ± 1,7	0,4 ± 0,3	100	59,0 ± 1,9	24,6 ± 1,7	9,5 ± 1,1	6,9 ± 1,0	100	2 612
maj 2002	4,6 ± 1,0	5,7 ± 1,1	20,7 ± 2,0	6,5 ± 1,2	3,2 ± 0,9	45,9 ± 2,4	12,9 ± 1,6	0,5 ± 0,3	100	58,6 ± 1,8	23,5 ± 1,6	9,6 ± 1,1	8,3 ± 1,0	100	2 741
<b>Hela väljarkåren</b>															
maj 1998	5,6 ± 0,6	6,5 ± 0,7	28,4 ± 1,2	4,3 ± 0,6	5,6 ± 0,6	40,6 ± 1,3	8,3 ± 0,8	0,8 ± 0,2	100	54,6 ± 1,0	20,8 ± 0,8	10,3 ± 0,6	14,3 ± 0,7	100	9 439
nov 1998	5,1 ± 0,6	5,8 ± 0,6	24,9 ± 1,1	8,6 ± 0,7	4,9 ± 0,6	38,9 ± 1,3	10,6 ± 0,8	1,2 ± 0,3	100	60,1 ± 1,0	14,7 ± 0,7	11,9 ± 0,7	13,3 ± 0,7	100	9 348
maj 1999	4,7 ± 0,6	5,1 ± 0,6	26,3 ± 1,2	9,5 ± 0,8	4,9 ± 0,6	36,6 ± 1,3	12,2 ± 0,9	0,6 ± 0,2	100	57,8 ± 1,0	16,0 ± 0,7	11,7 ± 0,7	14,4 ± 0,7	100	9 446
nov 1999	4,9 ± 0,6	5,7 ± 0,6	25,6 ± 1,2	9,2 ± 0,8	4,9 ± 0,6	37,8 ± 1,3	11,4 ± 0,9	0,5 ± 0,2	100	57,5 ± 1,0	19,9 ± 0,8	9,8 ± 0,6	12,8 ± 0,7	100	9 246
maj 2000	5,3 ± 0,6	5,6 ± 0,6	24,9 ± 1,2	8,3 ± 0,8	5,1 ± 0,6	37,5 ± 1,3	12,5 ± 0,9	0,8 ± 0,2	100	54,7 ± 1,0	18,9 ± 0,8	11,1 ± 0,6	15,4 ± 0,7	100	9 214
nov 2000	4,4 ± 0,6	4,7 ± 0,6	23,9 ± 1,2	9,3 ± 0,8	4,4 ± 0,6	39,0 ± 1,4	13,5 ± 1,0	0,7 ± 0,2	100	53,5 ± 1,0	20,6 ± 0,8	11,8 ± 0,7	14,1 ± 0,7	100	9 001
maj 2001	6,8 ± 0,7	5,2 ± 0,6	22,2 ± 1,2	7,6 ± 0,8	4,0 ± 0,6	40,4 ± 1,4	13,1 ± 1,0	0,7 ± 0,2	100	53,0 ± 1,0	19,8 ± 0,8	14,0 ± 0,7	13,2 ± 0,7	100	9 072
nov 2001	5,9 ± 0,7	5,0 ± 0,6	22,6 ± 1,2	7,6 ± 0,7	3,3 ± 0,5	43,9 ± 1,4	11,1 ± 0,9	0,6 ± 0,2	100	55,7 ± 1,0	21,2 ± 0,8	11,5 ± 0,7	11,7 ± 0,7	100	9 004
maj 2002	5,7 ± 0,6	5,1 ± 0,6	20,6 ± 1,1	6,3 ± 0,7	3,2 ± 0,5	48,4 ± 1,4	9,7 ± 0,8	1,0 ± 0,3	100	55,6 ± 1,0	20,5 ± 0,8	10,9 ± 0,6	13,1 ± 0,7	100	9 115

**Tabell 8 Partisympatier efter sammanräknad inkomst för intervjupersonen. Olika inkomstår**

Redovisade skattningar är procenttal ± dubbla standardavvikelsen. Det intervall som bildas utgör ett 95-procentigt konfidensintervall, dvs ett intervall som med 95% sannolikhet innehåller det riktiga populationsvärdet om inga systematiska fel förekommer

Partisympatifördelningar är ej direkt jämförbara med valresultat bl.a. eftersom frågorna ej gäller "partival" utan "bästa parti"

**Inkomstår: 1995 för maj-98, 1996 för nov-98 och maj-99, 1997 för nov-99, 1998 för maj och nov-00, 1999 för maj- och nov-01, 2000 för maj-02**

<sup>1)</sup> I redovisningsgruppen 0 kr ingår icke deklarationspliktiga och andra som vid taxering icke registrerats med sammanräknad inkomst. En stor grupp är studerande och en annan är pensionärer med låg pension

	Med partisympati %									Hela nettourvalet %					
	c	fp	m	kd	mp	s	v	övr	S:a	Med parti-sympati	Ingen sympati Vet ej	Vägrat	Ej an-träffad	S:a	Antal i urvalet
<b>0 kr sammanräknad inkomst<sup>1</sup> (### = osäkerhetstalet &gt; 9.9)</b>															
maj 1998	2,1 ± 2,9	6,4 ± 4,9	29,8 ± 9,3	4,3 ± 4,1	14,9 ± 7,2	35,1 ± 9,7	7,5 ± 5,3	0,0 ± 0,0	100	40,9 ± 6,4	23,0 ± 5,4	4,8 ± 2,8	31,3 ± 6,0	100	230
nov 1998	3,8 ± 3,7	3,8 ± 3,7	26,7 ± 8,5	8,6 ± 5,4	10,5 ± 5,9	30,5 ± 8,8	14,3 ± 6,7	1,9 ± 2,6	100	45,9 ± 6,5	17,0 ± 4,9	7,9 ± 3,5	29,3 ± 5,9	100	229
maj 1999	2,3 ± 3,2	3,5 ± 3,8	24,1 ± 9,0	6,9 ± 5,3	11,5 ± 6,7	32,2 ± 9,8	17,2 ± 7,9	2,3 ± 3,2	100	39,6 ± 6,5	19,1 ± 5,2	6,4 ± 3,2	35,0 ± 6,3	100	220
nov 1999	2,0 ± 2,8	6,1 ± 4,8	26,5 ± 8,7	4,1 ± 3,9	9,2 ± 5,7	28,6 ± 8,9	22,5 ± 8,3	1,0 ± 2,0	100	45,0 ± 6,6	16,1 ± 4,9	6,4 ± 3,3	32,6 ± 6,2	100	218
maj 2000	2,6 ± 3,6	1,3 ± 2,6	25,0 ± 9,7	5,3 ± 5,0	13,2 ± 7,6	26,3 ± 9,9	22,4 ± 9,4	4,0 ± 4,4	100	35,9 ± 6,5	20,3 ± 5,4	9,4 ± 3,9	34,4 ± 6,4	100	212
nov 2000	1,4 ± 2,8	2,9 ± 3,9	20,0 ± 9,4	10,0 ± 7,0	15,7 ± 8,5	28,6 ± ###	18,6 ± 9,1	2,9 ± 3,9	100	35,7 ± 6,7	23,5 ± 5,9	7,7 ± 3,7	33,2 ± 6,6	100	196
maj 2001	4,9 ± 5,4	1,6 ± 3,2	11,5 ± 8,0	8,2 ± 6,9	11,5 ± 8,0	42,6 ± ###	18,0 ± 9,7	1,6 ± 3,2	100	31,6 ± 6,6	23,3 ± 6,0	8,3 ± 3,9	36,8 ± 6,8	100	193
nov 2001	7,4 ± 6,2	2,9 ± 4,0	17,7 ± 9,1	8,8 ± 6,7	5,9 ± 5,6	32,4 ± ###	25,0 ± ###	0,0 ± 0,0	100	34,9 ± 6,7	25,6 ± 6,1	6,7 ± 3,5	32,8 ± 6,6	100	195
maj 2002	3,5 ± 3,9	3,5 ± 3,9	15,1 ± 7,6	9,3 ± 6,1	4,7 ± 4,5	38,4 ± ###	25,6 ± 9,2	0,0 ± 0,0	100	36,0 ± 6,1	23,0 ± 5,3	8,0 ± 3,4	33,1 ± 6,0	100	239
<b>1 - 29 999 kr</b>															
maj 1998	2,6 ± 1,6	5,8 ± 2,4	33,4 ± 4,7	4,0 ± 2,0	12,6 ± 3,3	27,1 ± 4,5	13,7 ± 3,5	0,8 ± 0,9	100	49,9 ± 3,6	28,7 ± 3,2	5,6 ± 1,6	15,8 ± 2,6	100	762
nov 1998	3,6 ± 1,8	6,5 ± 2,4	32,4 ± 4,5	8,5 ± 2,7	10,9 ± 3,0	22,2 ± 4,0	15,2 ± 3,5	0,7 ± 0,8	100	60,8 ± 3,7	16,9 ± 2,8	6,0 ± 1,8	16,3 ± 2,8	100	681
maj 1999	3,5 ± 1,8	5,2 ± 2,1	31,4 ± 4,4	4,9 ± 2,1	9,8 ± 2,8	22,5 ± 4,0	22,0 ± 3,9	0,7 ± 0,8	100	56,6 ± 3,5	19,4 ± 2,8	7,4 ± 1,9	16,6 ± 2,7	100	754
nov 1999	3,5 ± 1,7	6,5 ± 2,3	28,2 ± 4,3	7,2 ± 2,5	9,6 ± 2,8	25,4 ± 4,1	18,9 ± 3,7	0,7 ± 0,8	100	56,8 ± 3,5	24,3 ± 3,1	4,4 ± 1,5	14,6 ± 2,5	100	756
maj 2000	2,4 ± 1,6	7,5 ± 2,8	29,0 ± 4,9	7,8 ± 2,9	7,5 ± 2,8	26,6 ± 4,7	17,9 ± 4,1	1,5 ± 1,3	100	49,3 ± 3,8	25,2 ± 3,3	5,6 ± 1,7	20,0 ± 3,0	100	680
nov 2000	4,1 ± 2,1	4,6 ± 2,2	25,8 ± 4,6	7,8 ± 2,8	8,7 ± 3,0	32,5 ± 4,9	15,9 ± 3,9	0,6 ± 0,8	100	50,5 ± 3,8	25,2 ± 3,3	6,0 ± 1,8	18,3 ± 2,9	100	683
maj 2001	3,8 ± 2,1	5,7 ± 2,6	25,3 ± 4,8	7,3 ± 2,9	8,5 ± 3,1	28,2 ± 5,0	20,6 ± 4,5	0,6 ± 0,9	100	49,3 ± 3,9	28,1 ± 3,5	7,5 ± 2,0	15,1 ± 2,8	100	641
nov 2001	3,3 ± 1,9	5,7 ± 2,5	22,7 ± 4,5	6,9 ± 2,7	8,7 ± 3,0	34,9 ± 5,1	16,4 ± 4,0	1,5 ± 1,3	100	53,1 ± 3,9	30,1 ± 3,6	5,2 ± 1,7	11,6 ± 2,5	100	631
maj 2002	3,1 ± 1,7	8,3 ± 2,7	22,0 ± 4,1	4,7 ± 2,1	7,5 ± 2,6	34,6 ± 4,7	17,8 ± 3,8	2,1 ± 1,4	100	52,2 ± 3,6	27,1 ± 3,2	5,8 ± 1,7	14,8 ± 2,6	100	741
<b>30 000 - 59 999 kr</b>															
maj 1998	9,2 ± 3,2	6,4 ± 2,7	25,8 ± 4,8	6,1 ± 2,6	7,3 ± 2,9	40,1 ± 5,4	4,1 ± 2,2	1,0 ± 1,1	100	46,5 ± 3,8	16,9 ± 2,8	9,8 ± 2,2	26,8 ± 3,3	100	675
nov 1998	6,1 ± 2,5	5,9 ± 2,5	24,0 ± 4,5	10,8 ± 3,3	6,1 ± 2,5	34,5 ± 5,0	11,4 ± 3,4	1,2 ± 1,1	100	47,2 ± 3,6	15,7 ± 2,7	13,1 ± 2,5	24,0 ± 3,1	100	725
maj 1999	7,5 ± 2,9	5,9 ± 2,6	26,5 ± 4,8	9,7 ± 3,2	9,7 ± 3,2	33,0 ± 5,1	7,5 ± 2,9	0,3 ± 0,6	100	46,6 ± 3,7	12,6 ± 2,5	14,4 ± 2,6	26,4 ± 3,3	100	689
nov 1999	9,3 ± 3,2	4,8 ± 2,4	24,3 ± 4,8	11,5 ± 3,5	9,0 ± 3,2	34,2 ± 5,3	6,4 ± 2,7	0,6 ± 0,9	100	47,8 ± 3,8	17,4 ± 2,9	12,5 ± 2,5	22,3 ± 3,2	100	655
maj 2000	10,4 ± 3,5	3,8 ± 2,2	19,7 ± 4,6	11,1 ± 3,6	8,3 ± 3,2	34,6 ± 5,5	10,7 ± 3,6	1,4 ± 1,4	100	46,0 ± 3,9	19,3 ± 3,1	11,3 ± 2,5	23,4 ± 3,3	100	628
nov 2000	8,1 ± 3,4	2,0 ± 1,8	24,3 ± 5,4	15,8 ± 4,6	6,1 ± 3,0	29,6 ± 5,7	13,0 ± 4,2	1,2 ± 1,4	100	42,3 ± 4,0	21,6 ± 3,3	11,1 ± 2,6	25,0 ± 3,5	100	584
maj 2001	10,7 ± 3,7	5,9 ± 2,8	25,2 ± 5,2	9,3 ± 3,5	4,4 ± 2,5	31,9 ± 5,6	12,6 ± 4,0	0,0 ± 0,0	100	42,7 ± 3,9	18,5 ± 3,0	14,2 ± 2,7	24,5 ± 3,4	100	632
nov 2001	8,8 ± 3,4	5,4 ± 2,7	24,5 ± 5,2	9,2 ± 3,5	4,2 ± 2,4	38,3 ± 5,9	9,2 ± 3,5	0,4 ± 0,8	100	44,5 ± 4,0	21,0 ± 3,3	12,8 ± 2,7	21,7 ± 3,3	100	586
maj 2002	11,2 ± 3,9	6,0 ± 3,0	21,3 ± 5,1	7,2 ± 3,2	6,0 ± 3,0	41,8 ± 6,1	5,6 ± 2,9	0,8 ± 1,1	100	43,1 ± 4,0	20,1 ± 3,3	11,9 ± 2,6	24,9 ± 3,5	100	578

**Tabell 8 Partisympatier efter sammanräknad inkomst för intervjupersonen. Olika inkomstår**  
(forts)

	Med partisypati %									Hela nettourvalet %					
	c	fp	m	kd	mp	s	v	övr	S:a	Med parti-sympati	Ingen sympati Vet ej	Vägrat	Ej an-träffad	S:a	Antal i urvalet
<b>60 000 - 79 999 kr</b>															
maj 1998	8,5 ± 3,2	3,9 ± 2,2	22,9 ± 4,9	6,0 ± 2,8	6,7 ± 2,9	45,4 ± 5,8	5,6 ± 2,7	1,1 ± 1,2	100	45,2 ± 3,9	19,0 ± 3,1	10,0 ± 2,4	25,8 ± 3,4	100	628
nov 1998	7,4 ± 3,1	6,0 ± 2,8	18,4 ± 4,5	13,1 ± 3,9	3,9 ± 2,3	42,4 ± 5,8	6,4 ± 2,8	2,5 ± 1,8	100	48,7 ± 4,1	12,7 ± 2,7	13,4 ± 2,8	25,1 ± 3,5	100	581
maj 1999	5,0 ± 2,7	5,4 ± 2,8	23,6 ± 5,2	12,0 ± 4,0	3,5 ± 2,2	40,2 ± 6,0	9,3 ± 3,5	1,2 ± 1,3	100	47,9 ± 4,2	15,2 ± 3,0	10,5 ± 2,6	26,4 ± 3,7	100	541
nov 1999	4,9 ± 2,7	7,4 ± 3,3	20,8 ± 5,1	12,7 ± 4,2	6,5 ± 3,1	38,8 ± 6,1	8,2 ± 3,4	0,8 ± 1,1	100	45,5 ± 4,2	18,6 ± 3,3	11,9 ± 2,7	24,0 ± 3,6	100	538
maj 2000	10,6 ± 4,0	7,5 ± 3,4	23,0 ± 5,5	9,3 ± 3,8	7,1 ± 3,3	31,9 ± 6,1	10,2 ± 3,9	0,4 ± 0,9	100	43,5 ± 4,3	17,1 ± 3,2	12,9 ± 2,9	26,5 ± 3,8	100	520
nov 2000	8,1 ± 3,9	5,4 ± 3,3	15,7 ± 5,2	16,2 ± 5,3	4,9 ± 3,1	34,1 ± 6,8	14,6 ± 5,1	1,1 ± 1,5	100	39,4 ± 4,4	20,6 ± 3,7	16,4 ± 3,4	23,6 ± 3,8	100	470
maj 2001	12,4 ± 5,0	5,9 ± 3,6	13,0 ± 5,1	10,7 ± 4,7	4,1 ± 3,0	43,2 ± 7,5	9,5 ± 4,4	1,2 ± 1,6	100	42,1 ± 4,8	17,7 ± 3,7	18,2 ± 3,8	22,0 ± 4,1	100	401
nov 2001	7,5 ± 3,8	3,2 ± 2,5	17,7 ± 5,5	11,8 ± 4,6	4,8 ± 3,1	44,6 ± 7,1	9,7 ± 4,3	0,5 ± 1,1	100	45,5 ± 4,8	19,1 ± 3,8	14,4 ± 3,4	21,0 ± 4,0	100	409
maj 2002	9,0 ± 4,2	3,4 ± 2,7	15,8 ± 5,4	7,9 ± 4,0	4,0 ± 2,9	53,1 ± 7,4	6,2 ± 3,6	0,6 ± 1,1	100	43,7 ± 4,8	19,8 ± 3,9	11,4 ± 3,1	25,2 ± 4,2	100	405
<b>80 000 - 99 999 kr</b>															
maj 1998	5,9 ± 2,7	5,2 ± 2,6	26,6 ± 5,1	5,6 ± 2,7	4,6 ± 2,4	43,0 ± 5,7	8,0 ± 3,2	1,1 ± 1,2	100	49,8 ± 4,1	21,6 ± 3,4	12,4 ± 2,7	16,2 ± 3,0	100	574
nov 1998	5,3 ± 2,6	4,2 ± 2,3	22,5 ± 4,9	10,2 ± 3,5	5,3 ± 2,6	40,9 ± 5,7	9,2 ± 3,4	2,5 ± 1,8	100	53,9 ± 4,3	13,9 ± 3,0	16,9 ± 3,2	15,4 ± 3,1	100	527
maj 1999	5,6 ± 2,8	3,4 ± 2,2	24,1 ± 5,1	11,7 ± 3,9	1,9 ± 1,6	42,1 ± 5,9	10,2 ± 3,6	1,1 ± 1,3	100	51,1 ± 4,3	15,9 ± 3,1	13,4 ± 2,9	19,6 ± 3,4	100	521
nov 1999	8,2 ± 3,4	4,3 ± 2,5	18,7 ± 4,8	9,7 ± 3,6	3,1 ± 2,1	42,4 ± 6,0	12,1 ± 4,0	1,6 ± 1,5	100	49,3 ± 4,3	18,4 ± 3,3	12,1 ± 2,8	20,2 ± 3,4	100	521
maj 2000	8,2 ± 3,6	4,6 ± 2,8	20,5 ± 5,3	9,6 ± 3,9	5,9 ± 3,1	40,0 ± 6,5	11,4 ± 4,2	0,0 ± 0,0	100	45,9 ± 4,5	19,6 ± 3,6	13,8 ± 3,1	20,7 ± 3,6	100	479
nov 2000	5,2 ± 3,0	6,1 ± 3,2	17,9 ± 5,2	9,9 ± 4,0	4,7 ± 2,9	39,6 ± 6,6	16,0 ± 4,9	0,5 ± 0,9	100	46,4 ± 4,6	19,7 ± 3,7	13,8 ± 3,2	20,1 ± 3,7	100	457
maj 2001	10,4 ± 4,7	4,3 ± 3,1	13,4 ± 5,2	11,6 ± 4,9	4,9 ± 3,3	46,3 ± 7,6	9,2 ± 4,4	0,0 ± 0,0	100	40,2 ± 4,8	19,6 ± 3,9	18,4 ± 3,8	21,8 ± 4,0	100	408
nov 2001	9,2 ± 4,2	5,4 ± 3,3	14,7 ± 5,1	9,8 ± 4,3	2,7 ± 2,4	48,4 ± 7,2	9,8 ± 4,3	0,0 ± 0,0	100	46,1 ± 4,9	22,6 ± 4,1	15,3 ± 3,5	16,0 ± 3,6	100	399
maj 2002	10,6 ± 4,2	4,3 ± 2,8	13,0 ± 4,6	9,1 ± 3,9	2,4 ± 2,1	51,0 ± 6,8	9,6 ± 4,0	0,0 ± 0,0	100	49,6 ± 4,8	19,6 ± 3,8	13,1 ± 3,2	17,7 ± 3,7	100	419
<b>100 000 - 119 999 kr</b>															
maj 1998	8,0 ± 2,7	3,4 ± 1,8	20,9 ± 4,1	5,4 ± 2,3	8,8 ± 2,8	45,7 ± 5,0	6,5 ± 2,5	1,3 ± 1,1	100	50,0 ± 3,5	19,6 ± 2,8	12,7 ± 2,3	17,7 ± 2,7	100	774
nov 1998	7,0 ± 2,5	4,4 ± 2,0	16,0 ± 3,5	10,9 ± 3,0	4,6 ± 2,0	42,5 ± 4,8	13,1 ± 3,3	1,5 ± 1,2	100	59,0 ± 3,7	16,5 ± 2,8	9,9 ± 2,2	14,6 ± 2,6	100	698
maj 1999	8,1 ± 2,8	3,5 ± 1,9	17,3 ± 3,9	13,8 ± 3,5	4,6 ± 2,1	38,7 ± 5,0	13,0 ± 3,4	1,1 ± 1,1	100	56,6 ± 3,8	16,7 ± 2,9	11,3 ± 2,4	15,4 ± 2,8	100	654
nov 1999	5,7 ± 2,4	5,1 ± 2,3	16,2 ± 3,9	13,1 ± 3,5	5,1 ± 2,3	41,0 ± 5,2	13,1 ± 3,5	0,6 ± 0,8	100	56,5 ± 3,9	20,8 ± 3,2	9,8 ± 2,3	12,9 ± 2,6	100	621
maj 2000	6,2 ± 2,8	5,2 ± 2,6	16,6 ± 4,3	12,1 ± 3,8	5,5 ± 2,6	43,8 ± 5,7	10,0 ± 3,5	0,7 ± 1,0	100	51,6 ± 4,1	14,6 ± 2,9	13,9 ± 2,9	19,9 ± 3,3	100	562
nov 2000	3,6 ± 2,2	4,0 ± 2,3	17,3 ± 4,5	9,4 ± 3,4	5,8 ± 2,8	46,2 ± 5,9	13,7 ± 4,1	0,0 ± 0,0	100	49,6 ± 4,2	19,9 ± 3,3	12,7 ± 2,8	17,7 ± 3,2	100	558
maj 2001	6,3 ± 3,0	3,5 ± 2,3	20,9 ± 5,0	5,5 ± 2,8	4,7 ± 2,6	46,9 ± 6,1	12,2 ± 4,0	0,0 ± 0,0	100	49,8 ± 4,3	19,6 ± 3,5	14,5 ± 3,1	16,1 ± 3,2	100	510
nov 2001	5,8 ± 2,9	4,3 ± 2,5	17,8 ± 4,7	8,9 ± 3,5	3,5 ± 2,2	48,8 ± 6,1	10,5 ± 3,7	0,4 ± 0,8	100	50,5 ± 4,3	21,3 ± 3,6	11,2 ± 2,7	17,0 ± 3,3	100	511
maj 2002	6,2 ± 3,0	4,6 ± 2,6	13,2 ± 4,3	9,5 ± 3,7	2,5 ± 2,0	55,4 ± 6,3	7,0 ± 3,2	1,7 ± 1,6	100	48,5 ± 4,4	24,7 ± 3,8	11,6 ± 2,8	15,2 ± 3,2	100	499
<b>120 000 -139 999 kr</b>															
maj 1998	7,7 ± 2,4	3,3 ± 1,6	22,0 ± 3,7	4,6 ± 1,9	5,0 ± 1,9	48,9 ± 4,5	7,7 ± 2,4	1,0 ± 0,9	100	52,3 ± 3,2	21,6 ± 2,7	11,6 ± 2,1	14,5 ± 2,3	100	923
nov 1998	4,5 ± 1,8	2,4 ± 1,4	20,0 ± 3,5	8,8 ± 2,5	6,1 ± 2,1	46,6 ± 4,4	9,8 ± 2,6	1,8 ± 1,2	100	61,1 ± 3,4	15,1 ± 2,5	10,0 ± 2,1	13,9 ± 2,4	100	804
maj 1999	5,3 ± 2,0	3,2 ± 1,6	18,2 ± 3,5	12,1 ± 2,9	4,2 ± 1,8	43,2 ± 4,5	13,1 ± 3,1	0,6 ± 0,7	100	58,5 ± 3,4	16,2 ± 2,5	12,1 ± 2,3	13,1 ± 2,3	100	807
nov 1999	6,1 ± 2,2	3,2 ± 1,6	16,2 ± 3,4	9,9 ± 2,7	5,0 ± 2,0	48,0 ± 4,6	11,0 ± 2,9	0,7 ± 0,7	100	59,8 ± 3,5	20,3 ± 2,8	9,2 ± 2,0	10,7 ± 2,2	100	774
maj 2000	7,3 ± 2,6	4,2 ± 2,0	15,9 ± 3,7	8,6 ± 2,8	5,5 ± 2,3	43,1 ± 5,0	14,9 ± 3,6	0,5 ± 0,7	100	52,8 ± 3,6	20,8 ± 3,0	13,2 ± 2,5	13,2 ± 2,5	100	726
nov 2000	4,7 ± 2,2	3,3 ± 1,8	16,2 ± 3,8	8,8 ± 2,9	4,1 ± 2,0	45,6 ± 5,1	15,9 ± 3,8	1,4 ± 1,2	100	52,8 ± 3,7	21,3 ± 3,1	12,5 ± 2,5	13,5 ± 2,6	100	690
maj 2001	6,4 ± 2,7	1,6 ± 1,4	14,4 ± 3,9	8,7 ± 3,1	5,1 ± 2,5	50,6 ± 5,6	12,8 ± 3,7	0,3 ± 0,6	100	47,9 ± 3,8	21,2 ± 3,1	17,6 ± 2,9	13,3 ± 2,6	100	652
nov 2001	6,9 ± 2,7	3,3 ± 1,9	12,8 ± 3,6	6,6 ± 2,7	4,5 ± 2,2	53,4 ± 5,3	11,9 ± 3,5	0,6 ± 0,8	100	54,0 ± 3,9	20,9 ± 3,2	12,9 ± 2,6	12,2 ± 2,6	100	621
maj 2002	8,4 ± 3,1	3,8 ± 2,1	15,9 ± 4,0	6,6 ± 2,7	2,2 ± 1,6	54,1 ± 5,5	7,8 ± 2,9	1,3 ± 1,2	100	52,9 ± 4,0	21,7 ± 3,3	10,9 ± 2,5	14,6 ± 2,8	100	605

**Tabell 8 Partisympatier efter sammanräknad inkomst för intervjupersonen. Olika inkomstår**  
(forts)

Med partisypati %										Hela nettourvalet %					
c	fp	m	kd	mp	s	v	övr	S:a	Med parti-sympati	Ingen sympati Vet ej	Vägrat	Ej an-träffad	S:a	Antal i urvalet	
<b>140 000 - 159 999 kr</b>															
maj 1998	6,2 ± 2,1	5,0 ± 1,9	20,5 ± 3,5	4,1 ± 1,7	5,8 ± 2,0	46,3 ± 4,3	11,2 ± 2,7	1,0 ± 0,8	100	53,8 ± 3,2	24,4 ± 2,7	11,8 ± 2,0	10,0 ± 1,9	100	963
nov 1998	7,0 ± 2,1	4,2 ± 1,7	16,3 ± 3,1	8,1 ± 2,3	5,0 ± 1,8	44,5 ± 4,2	13,4 ± 2,9	1,7 ± 1,1	100	61,1 ± 3,2	14,9 ± 2,3	13,8 ± 2,3	10,3 ± 2,0	100	894
maj 1999	5,5 ± 2,0	2,3 ± 1,4	18,7 ± 3,5	10,3 ± 2,7	4,6 ± 1,9	43,9 ± 4,5	14,3 ± 3,1	0,4 ± 0,6	100	56,2 ± 3,3	16,8 ± 2,5	13,5 ± 2,3	13,6 ± 2,3	100	847
nov 1999	4,1 ± 1,8	3,9 ± 1,8	18,5 ± 3,5	9,3 ± 2,6	4,3 ± 1,8	47,1 ± 4,5	12,5 ± 3,0	0,4 ± 0,6	100	58,3 ± 3,4	18,6 ± 2,7	10,9 ± 2,2	12,3 ± 2,3	100	798
maj 2000	6,1 ± 2,2	4,1 ± 1,8	14,2 ± 3,3	8,8 ± 2,6	6,8 ± 2,3	43,9 ± 4,6	15,8 ± 3,4	0,5 ± 0,6	100	56,1 ± 3,5	18,0 ± 2,7	11,6 ± 2,2	14,3 ± 2,4	100	791
nov 2000	6,2 ± 2,3	3,3 ± 1,7	16,8 ± 3,6	10,0 ± 2,9	5,7 ± 2,2	41,5 ± 4,7	16,1 ± 3,5	0,5 ± 0,7	100	51,0 ± 3,4	22,7 ± 2,9	12,7 ± 2,3	13,7 ± 2,3	100	828
maj 2001	9,5 ± 2,9	3,8 ± 1,9	15,5 ± 3,6	7,8 ± 2,6	4,5 ± 2,0	41,0 ± 4,8	17,8 ± 3,7	0,3 ± 0,5	100	52,0 ± 3,5	20,5 ± 2,9	15,2 ± 2,5	12,3 ± 2,3	100	770
nov 2001	8,0 ± 2,6	4,4 ± 2,0	14,8 ± 3,4	8,2 ± 2,7	4,4 ± 2,0	46,5 ± 4,8	12,8 ± 3,2	1,0 ± 0,9	100	52,2 ± 3,5	22,6 ± 2,9	14,4 ± 2,4	10,9 ± 2,2	100	792
maj 2002	5,7 ± 2,2	3,3 ± 1,7	11,6 ± 3,1	8,1 ± 2,6	5,0 ± 2,1	53,0 ± 4,8	12,1 ± 3,1	1,2 ± 1,0	100	54,0 ± 3,5	21,9 ± 2,9	12,7 ± 2,3	11,4 ± 2,2	100	780
<b>160 000 - 199 999 kr</b>															
maj 1998	5,0 ± 1,4	6,2 ± 1,5	23,8 ± 2,7	4,4 ± 1,3	4,7 ± 1,3	44,7 ± 3,1	10,8 ± 2,0	0,5 ± 0,5	100	58,1 ± 2,4	21,5 ± 2,0	10,5 ± 1,5	9,9 ± 1,4	100	1 658
nov 1998	5,2 ± 1,4	4,0 ± 1,2	19,9 ± 2,5	8,1 ± 1,7	5,0 ± 1,4	44,5 ± 3,1	12,5 ± 2,1	0,8 ± 0,6	100	62,3 ± 2,4	15,6 ± 1,8	12,9 ± 1,6	9,3 ± 1,4	100	1 606
maj 1999	4,4 ± 1,4	4,3 ± 1,3	20,7 ± 2,7	8,6 ± 1,8	5,3 ± 1,5	42,1 ± 3,3	14,1 ± 2,3	0,6 ± 0,5	100	59,3 ± 2,5	17,7 ± 1,9	12,0 ± 1,7	11,0 ± 1,6	100	1 494
nov 1999	4,9 ± 1,5	4,9 ± 1,5	22,3 ± 2,8	8,5 ± 1,9	5,3 ± 1,5	40,5 ± 3,3	13,4 ± 2,3	0,2 ± 0,3	100	57,9 ± 2,5	22,5 ± 2,1	10,7 ± 1,6	8,9 ± 1,5	100	1 481
maj 2000	4,8 ± 1,4	4,3 ± 1,3	18,5 ± 2,5	7,8 ± 1,7	4,5 ± 1,4	44,2 ± 3,2	15,3 ± 2,4	0,7 ± 0,5	100	57,2 ± 2,4	19,4 ± 2,0	11,5 ± 1,6	11,9 ± 1,6	100	1 579
nov 2000	3,3 ± 1,2	3,3 ± 1,2	18,9 ± 2,6	9,0 ± 1,9	3,3 ± 1,2	45,3 ± 3,3	16,4 ± 2,5	0,5 ± 0,5	100	55,6 ± 2,5	22,2 ± 2,1	13,0 ± 1,7	9,2 ± 1,4	100	1 572
maj 2001	6,7 ± 1,7	3,4 ± 1,2	15,6 ± 2,4	7,1 ± 1,7	2,8 ± 1,1	47,8 ± 3,4	15,2 ± 2,4	1,4 ± 0,8	100	55,2 ± 2,5	20,7 ± 2,0	13,5 ± 1,7	10,6 ± 1,5	100	1 537
nov 2001	5,0 ± 1,5	3,8 ± 1,3	16,1 ± 2,4	6,7 ± 1,7	1,9 ± 0,9	52,0 ± 3,3	13,3 ± 2,3	1,1 ± 0,7	100	58,3 ± 2,5	21,9 ± 2,1	11,2 ± 1,6	8,6 ± 1,4	100	1 500
maj 2002	5,1 ± 1,5	2,5 ± 1,1	13,6 ± 2,3	5,0 ± 1,5	2,7 ± 1,1	57,4 ± 3,3	12,3 ± 2,2	1,4 ± 0,8	100	58,3 ± 2,5	20,8 ± 2,1	12,0 ± 1,7	9,0 ± 1,5	100	1 450
<b>200 000 kr eller mer</b>															
maj 1998	4,0 ± 1,0	10,0 ± 1,6	39,1 ± 2,5	2,9 ± 0,9	2,5 ± 0,8	34,4 ± 2,5	6,5 ± 1,3	0,6 ± 0,4	100	64,2 ± 2,0	17,2 ± 1,6	10,0 ± 1,2	8,6 ± 1,2	100	2 252
nov 1998	3,8 ± 0,9	8,8 ± 1,3	33,7 ± 2,2	7,2 ± 1,2	2,8 ± 0,8	35,3 ± 2,2	7,7 ± 1,3	0,7 ± 0,4	100	67,0 ± 1,8	12,9 ± 1,3	12,0 ± 1,3	8,1 ± 1,1	100	2 603
maj 1999	3,7 ± 0,9	7,1 ± 1,2	34,3 ± 2,1	8,7 ± 1,3	3,5 ± 0,8	32,9 ± 2,1	9,4 ± 1,3	0,4 ± 0,3	100	65,0 ± 1,7	14,7 ± 1,3	11,9 ± 1,2	8,5 ± 1,0	100	2 919
nov 1999	4,0 ± 0,9	7,2 ± 1,2	34,4 ± 2,2	8,4 ± 1,3	2,8 ± 0,8	34,2 ± 2,2	8,8 ± 1,3	0,3 ± 0,2	100	63,8 ± 1,8	18,7 ± 1,4	9,5 ± 1,1	7,9 ± 1,0	100	2 884
maj 2000	3,6 ± 0,9	7,1 ± 1,2	34,4 ± 2,2	7,3 ± 1,2	3,3 ± 0,8	33,8 ± 2,1	9,7 ± 1,3	0,8 ± 0,4	100	61,6 ± 1,7	17,7 ± 1,4	10,3 ± 1,1	10,4 ± 1,1	100	3 037
nov 2000	3,7 ± 0,9	6,4 ± 1,1	31,8 ± 2,1	8,0 ± 1,3	2,8 ± 0,8	36,5 ± 2,2	10,1 ± 1,4	0,8 ± 0,4	100	61,4 ± 1,8	17,9 ± 1,4	11,2 ± 1,1	9,6 ± 1,1	100	2 963
maj 2001	5,7 ± 1,0	7,0 ± 1,1	28,6 ± 2,0	7,1 ± 1,1	3,0 ± 0,7	37,1 ± 2,1	10,8 ± 1,4	0,8 ± 0,4	100	60,4 ± 1,7	17,7 ± 1,3	13,8 ± 1,2	8,1 ± 0,9	100	3 328
nov 2001	5,2 ± 1,0	6,1 ± 1,0	30,0 ± 2,0	7,1 ± 1,1	2,4 ± 0,7	39,9 ± 2,1	9,0 ± 1,2	0,3 ± 0,3	100	62,6 ± 1,6	18,7 ± 1,3	11,0 ± 1,1	7,7 ± 0,9	100	3 360
maj 2002	4,6 ± 0,9	6,3 ± 1,0	27,8 ± 1,9	5,8 ± 1,0	2,1 ± 0,6	45,2 ± 2,1	7,5 ± 1,1	0,7 ± 0,4	100	62,8 ± 1,6	17,8 ± 1,3	10,6 ± 1,0	8,9 ± 1,0	100	3 399
<b>Hela väljarkåren</b>															
maj 1998	5,6 ± 0,6	6,5 ± 0,7	28,4 ± 1,2	4,3 ± 0,6	5,6 ± 0,6	40,6 ± 1,3	8,3 ± 0,8	0,8 ± 0,2	100	54,6 ± 1,0	20,8 ± 0,8	10,3 ± 0,6	14,3 ± 0,7	100	9 439
nov 1998	5,1 ± 0,6	5,8 ± 0,6	24,9 ± 1,1	8,6 ± 0,7	4,9 ± 0,6	38,9 ± 1,3	10,6 ± 0,8	1,2 ± 0,3	100	60,1 ± 1,0	14,7 ± 0,7	11,9 ± 0,7	13,3 ± 0,7	100	9 348
maj 1999	4,7 ± 0,6	5,1 ± 0,6	26,3 ± 1,2	9,5 ± 0,8	4,9 ± 0,6	36,6 ± 1,3	12,2 ± 0,9	0,6 ± 0,2	100	57,8 ± 1,0	16,0 ± 0,7	11,7 ± 0,7	14,4 ± 0,7	100	9 446
nov 1999	4,9 ± 0,6	5,7 ± 0,6	25,6 ± 1,2	9,2 ± 0,8	4,9 ± 0,6	37,8 ± 1,3	11,4 ± 0,9	0,5 ± 0,2	100	57,5 ± 1,0	19,9 ± 0,8	9,8 ± 0,6	12,8 ± 0,7	100	9 246
maj 2000	5,3 ± 0,6	5,6 ± 0,6	24,9 ± 1,2	8,3 ± 0,8	5,1 ± 0,6	37,5 ± 1,3	12,5 ± 0,9	0,8 ± 0,2	100	54,7 ± 1,0	18,9 ± 0,8	11,1 ± 0,6	15,4 ± 0,7	100	9 214
nov 2000	4,4 ± 0,6	4,7 ± 0,6	23,9 ± 1,2	9,3 ± 0,8	4,4 ± 0,6	39,0 ± 1,4	13,5 ± 1,0	0,7 ± 0,2	100	53,5 ± 1,0	20,6 ± 0,8	11,8 ± 0,7	14,1 ± 0,7	100	9 001
maj 2001	6,8 ± 0,7	5,2 ± 0,6	22,2 ± 1,2	7,6 ± 0,8	4,0 ± 0,6	40,4 ± 1,4	13,1 ± 1,0	0,7 ± 0,2	100	53,0 ± 1,0	19,8 ± 0,8	14,0 ± 0,7	13,2 ± 0,7	100	9 072
nov 2001	5,9 ± 0,7	5,0 ± 0,6	22,6 ± 1,2	7,6 ± 0,7	3,3 ± 0,5	43,9 ± 1,4	11,1 ± 0,9	0,6 ± 0,2	100	55,7 ± 1,0	21,2 ± 0,8	11,5 ± 0,7	11,7 ± 0,7	100	9 004
maj 2002	5,7 ± 0,6	5,1 ± 0,6	20,6 ± 1,1	6,3 ± 0,7	3,2 ± 0,5	48,4 ± 1,4	9,7 ± 0,8	1,0 ± 0,3	100	55,6 ± 1,0	20,5 ± 0,8	10,9 ± 0,6	13,1 ± 0,7	100	9 115

**Tabell 9 Partisympatier efter sammanlagda sammanräknade inkomsten för intervjupersonen och ev maka/make. Olika inkomstår**

Redovisade skattningar är procenttal ± dubbla standardavvikelsen. Det intervall som bildas utgör ett 95-procentigt konfidensintervall, dvs ett intervall som med 95% sannolikhet innehåller det riktiga populationsvärdet om inga systematiska fel förekommer

Partisympatifördelningar är ej direkt jämförbara med valresultat bl.a. eftersom frågorna ej gäller "partival" utan "bästa parti"

Olika inkomstår se noten tabell 8. 1) Redovisningsgruppen 0 kr se not tabell 8

	Med partisympati %									Hela nettourvalet %					
	c	fp	m	kd	mp	s	v	övr	S:a	Med parti-sympati	Ingen sympati Vet ej	Vägrat	Ej anträffad	S:a	Antal i urvalet
<b>0 kr sammanlagd sammanräknad inkomst<sup>1</sup></b>															
	<b>(### = osäkerhetstalet &gt; 9.9)</b>														
maj 1998	1,3 ± 2,5	7,6 ± 5,8	26,6 ± 9,7	3,8 ± 4,2	15,2 ± 7,9	38,0 ± ###	7,6 ± 5,8	0,0 ± 0,0	100	38,9 ± 6,7	23,2 ± 5,8	4,9 ± 3,0	33,0 ± 6,5	100	203
nov 1998	4,2 ± 4,0	4,2 ± 4,0	26,3 ± 8,9	7,4 ± 5,3	11,6 ± 6,4	29,5 ± 9,2	14,7 ± 7,1	2,1 ± 2,9	100	47,7 ± 6,9	16,1 ± 5,1	5,5 ± 3,2	30,7 ± 6,4	100	199
maj 1999	1,4 ± 2,6	4,1 ± 4,5	25,7 ± ###	6,8 ± 5,7	12,2 ± 7,5	29,7 ± ###	17,6 ± 8,7	2,7 ± 3,7	100	39,0 ± 6,9	18,4 ± 5,5	5,8 ± 3,3	36,8 ± 6,9	100	190
nov 1999	1,2 ± 2,3	5,9 ± 5,0	27,1 ± 9,4	4,7 ± 4,5	9,4 ± 6,2	27,1 ± 9,4	23,5 ± 9,0	1,2 ± 2,3	100	43,2 ± 6,9	16,8 ± 5,2	6,6 ± 3,5	33,5 ± 6,6	100	197
maj 2000	0,0 ± 0,0	0,0 ± 0,0	27,4 ± ###	4,8 ± 5,3	16,1 ± 9,2	22,6 ± ###	25,8 ± ###	3,2 ± 4,4	100	33,2 ± 6,8	19,8 ± 5,7	9,1 ± 4,1	38,0 ± 7,0	100	187
nov 2000	1,8 ± 3,4	3,5 ± 4,8	22,8 ± ###	7,0 ± 6,6	19,3 ± ###	22,8 ± ###	19,3 ± ###	3,5 ± 4,8	100	34,1 ± 7,2	22,2 ± 6,3	6,6 ± 3,8	37,1 ± 7,3	100	167
maj 2001	4,2 ± 5,7	2,1 ± 4,0	10,4 ± 8,6	6,3 ± 6,9	14,6 ± ###	41,7 ± ###	18,8 ± ###	2,1 ± 4,0	100	30,4 ± 7,2	24,7 ± 6,7	7,6 ± 4,1	37,3 ± 7,5	100	158
nov 2001	5,3 ± 5,8	3,5 ± 4,8	19,3 ± ###	8,8 ± 7,3	5,3 ± 5,8	29,8 ± ###	28,1 ± ###	0,0 ± 0,0	100	34,1 ± 7,2	25,2 ± 6,6	6,6 ± 3,8	34,1 ± 7,2	100	167
maj 2002	2,8 ± 3,8	4,2 ± 4,6	15,3 ± 8,3	8,3 ± 6,4	4,2 ± 4,6	34,7 ± ###	30,6 ± ###	0,0 ± 0,0	100	34,6 ± 6,5	23,1 ± 5,7	8,2 ± 3,7	34,1 ± 6,4	100	208
<b>1 - 29 999 kr</b>															
maj 1998	2,3 ± 1,6	5,7 ± 2,4	33,2 ± 4,9	3,1 ± 1,8	12,8 ± 3,5	28,1 ± 4,7	13,9 ± 3,6	0,9 ± 1,0	100	51,1 ± 3,7	28,6 ± 3,4	4,5 ± 1,6	15,8 ± 2,7	100	689
nov 1998	3,2 ± 1,8	6,8 ± 2,6	31,9 ± 4,8	7,0 ± 2,6	10,8 ± 3,2	23,2 ± 4,3	16,2 ± 3,8	0,8 ± 0,9	100	60,8 ± 3,9	17,4 ± 3,0	4,4 ± 1,6	17,4 ± 3,0	100	609
maj 1999	2,8 ± 1,7	5,2 ± 2,2	31,7 ± 4,6	3,6 ± 1,9	10,1 ± 3,0	22,9 ± 4,2	22,9 ± 4,2	0,8 ± 0,9	100	56,6 ± 3,7	20,3 ± 3,0	6,6 ± 1,9	16,5 ± 2,8	100	685
nov 1999	3,1 ± 1,7	6,8 ± 2,5	27,6 ± 4,5	6,5 ± 2,5	10,2 ± 3,0	25,0 ± 4,3	20,1 ± 4,0	0,8 ± 0,9	100	56,6 ± 3,7	24,7 ± 3,3	3,4 ± 1,4	15,3 ± 2,7	100	679
maj 2000	2,3 ± 1,7	8,0 ± 3,1	28,8 ± 5,1	7,0 ± 2,9	7,6 ± 3,0	25,5 ± 4,9	19,5 ± 4,5	1,3 ± 1,3	100	48,9 ± 3,9	25,2 ± 3,4	5,5 ± 1,8	20,4 ± 3,2	100	618
nov 2000	3,0 ± 1,9	4,9 ± 2,4	27,5 ± 5,0	7,5 ± 3,0	8,9 ± 3,2	31,2 ± 5,2	16,4 ± 4,2	0,7 ± 0,9	100	50,2 ± 4,0	26,5 ± 3,5	4,9 ± 1,7	18,4 ± 3,1	100	608
maj 2001	3,6 ± 2,2	6,1 ± 2,8	24,8 ± 5,1	4,7 ± 2,5	9,4 ± 3,4	28,8 ± 5,3	21,9 ± 4,9	0,7 ± 1,0	100	48,2 ± 4,1	29,3 ± 3,7	6,8 ± 2,1	15,8 ± 3,0	100	577
nov 2001	2,7 ± 1,9	5,1 ± 2,5	21,8 ± 4,7	4,8 ± 2,4	9,2 ± 3,3	36,5 ± 5,5	18,1 ± 4,4	1,7 ± 1,5	100	52,2 ± 4,1	31,2 ± 3,8	4,3 ± 1,7	12,3 ± 2,7	100	561
maj 2002	3,1 ± 1,8	8,1 ± 2,8	21,1 ± 4,2	3,9 ± 2,0	7,5 ± 2,7	35,8 ± 5,0	18,3 ± 4,0	2,2 ± 1,5	100	52,9 ± 3,8	26,9 ± 3,3	4,7 ± 1,6	15,6 ± 2,7	100	681
<b>30 000 - 59 999 kr</b>															
maj 1998	6,1 ± 3,3	5,6 ± 3,2	28,8 ± 6,3	4,0 ± 2,7	9,1 ± 4,0	39,9 ± 6,8	5,6 ± 3,2	1,0 ± 1,4	100	44,3 ± 4,6	18,3 ± 3,6	6,7 ± 2,3	30,7 ± 4,3	100	447
nov 1998	4,6 ± 2,8	5,9 ± 3,1	29,7 ± 6,1	6,9 ± 3,4	6,4 ± 3,2	33,3 ± 6,2	12,8 ± 4,4	0,5 ± 0,9	100	45,6 ± 4,5	16,0 ± 3,3	9,0 ± 2,6	29,4 ± 4,1	100	480
maj 1999	7,3 ± 3,5	6,9 ± 3,4	29,8 ± 6,1	6,0 ± 3,1	10,6 ± 4,1	30,3 ± 6,1	9,2 ± 3,8	0,0 ± 0,0	100	46,8 ± 4,5	10,9 ± 2,8	11,2 ± 2,9	31,1 ± 4,2	100	466
nov 1999	9,6 ± 4,0	4,8 ± 2,9	27,4 ± 6,1	7,2 ± 3,5	10,6 ± 4,2	32,7 ± 6,4	6,7 ± 3,4	1,0 ± 1,3	100	47,4 ± 4,7	17,8 ± 3,6	7,7 ± 2,5	27,1 ± 4,2	100	439
maj 2000	8,1 ± 3,9	4,3 ± 2,9	20,4 ± 5,8	6,5 ± 3,5	10,8 ± 4,5	35,0 ± 6,9	13,4 ± 4,9	1,6 ± 1,8	100	45,0 ± 4,8	20,1 ± 3,9	6,8 ± 2,4	28,1 ± 4,3	100	413
nov 2000	6,7 ± 4,0	2,0 ± 2,3	28,2 ± 7,2	9,4 ± 4,7	8,7 ± 4,5	28,2 ± 7,2	16,8 ± 6,0	0,0 ± 0,0	100	39,1 ± 4,9	23,9 ± 4,3	6,6 ± 2,5	30,5 ± 4,6	100	381
maj 2001	9,0 ± 4,1	7,9 ± 3,8	24,2 ± 6,1	7,9 ± 3,8	6,3 ± 3,5	29,5 ± 6,5	15,3 ± 5,1	0,0 ± 0,0	100	43,5 ± 4,7	20,1 ± 3,8	9,4 ± 2,7	27,0 ± 4,2	100	437
nov 2001	8,8 ± 4,1	6,1 ± 3,5	24,3 ± 6,3	7,7 ± 3,9	6,1 ± 3,5	35,4 ± 7,0	11,6 ± 4,7	0,0 ± 0,0	100	44,5 ± 4,8	21,1 ± 4,0	9,3 ± 2,8	25,1 ± 4,2	100	407
maj 2002	9,6 ± 4,5	5,4 ± 3,4	22,2 ± 6,3	4,8 ± 3,2	7,8 ± 4,1	40,7 ± 7,5	8,4 ± 4,2	1,2 ± 1,7	100	40,7 ± 4,8	23,2 ± 4,1	9,3 ± 2,8	26,8 ± 4,3	100	410

**Tabell 9 Partisympatier efter sammanlagda sammanräknade inkomsten för intervjupersonen och ev maka/make. Olika inkomstår (forts)**

	Med partisypati %									Hela nettourvalet %					
	c	fp	m	kd	mp	s	v	övr	S:a	Med parti-sympati	Ingen sympati Vet ej	Vägrat	Ej an-träffad	S:a	Antal i urvalet
<b>60 000 - 99 999 kr</b>															
maj 1998	5,1 ± 2,4	6,0 ± 2,6	24,9 ± 4,7	3,3 ± 1,9	8,1 ± 2,9	43,2 ± 5,3	8,1 ± 2,9	1,2 ± 1,2	100	43,8 ± 3,5	19,1 ± 2,8	9,7 ± 2,1	27,5 ± 3,2	100	761
nov 1998	6,7 ± 2,8	7,0 ± 2,8	22,2 ± 4,6	10,5 ± 3,4	4,8 ± 2,4	39,4 ± 5,4	7,3 ± 2,9	2,2 ± 1,6	100	45,6 ± 3,7	12,6 ± 2,5	14,8 ± 2,6	27,1 ± 3,3	100	691
maj 1999	6,5 ± 2,8	5,1 ± 2,5	23,8 ± 4,9	9,5 ± 3,4	3,1 ± 2,0	41,5 ± 5,6	10,2 ± 3,5	0,3 ± 0,7	100	43,1 ± 3,7	15,8 ± 2,7	11,1 ± 2,4	30,0 ± 3,4	100	683
nov 1999	5,8 ± 2,7	6,2 ± 2,8	20,3 ± 4,6	7,6 ± 3,0	6,9 ± 2,9	40,9 ± 5,7	11,0 ± 3,6	1,4 ± 1,3	100	41,8 ± 3,7	19,7 ± 3,0	9,9 ± 2,2	28,6 ± 3,4	100	696
maj 2000	7,3 ± 3,1	6,2 ± 2,9	20,5 ± 4,8	9,2 ± 3,4	7,0 ± 3,0	36,6 ± 5,7	12,5 ± 3,9	0,7 ± 1,0	100	40,2 ± 3,7	19,0 ± 3,0	11,6 ± 2,4	29,2 ± 3,4	100	679
nov 2000	5,8 ± 2,9	6,6 ± 3,1	15,2 ± 4,5	8,6 ± 3,5	5,8 ± 2,9	38,3 ± 6,1	18,9 ± 4,9	0,8 ± 1,1	100	39,1 ± 3,8	19,7 ± 3,1	14,2 ± 2,7	27,1 ± 3,5	100	621
maj 2001	9,1 ± 4,0	6,1 ± 3,3	16,7 ± 5,2	9,6 ± 4,1	6,1 ± 3,3	42,4 ± 6,9	9,6 ± 4,1	0,5 ± 1,0	100	36,7 ± 4,1	18,3 ± 3,3	17,2 ± 3,2	27,8 ± 3,8	100	540
nov 2001	5,4 ± 3,0	5,0 ± 2,9	19,8 ± 5,2	8,1 ± 3,6	5,0 ± 2,9	46,0 ± 6,6	10,8 ± 4,1	0,0 ± 0,0	100	41,4 ± 4,2	22,4 ± 3,5	13,6 ± 2,9	22,6 ± 3,5	100	536
maj 2002	10,3 ± 3,9	2,6 ± 2,0	16,4 ± 4,8	6,0 ± 3,1	4,3 ± 2,6	51,7 ± 6,4	8,6 ± 3,6	0,0 ± 0,0	100	42,3 ± 4,1	20,2 ± 3,4	10,8 ± 2,6	26,8 ± 3,7	100	549
<b>100 000 - 129 999 kr</b>															
maj 1998	8,9 ± 3,1	4,0 ± 2,1	21,8 ± 4,5	4,0 ± 2,1	8,3 ± 3,0	44,8 ± 5,4	7,7 ± 2,9	0,6 ± 0,9	100	46,1 ± 3,7	20,4 ± 3,0	10,5 ± 2,3	23,1 ± 3,1	100	707
nov 1998	6,4 ± 2,5	3,2 ± 1,8	20,9 ± 4,1	7,2 ± 2,6	5,6 ± 2,3	43,1 ± 5,0	11,2 ± 3,2	2,4 ± 1,6	100	57,5 ± 3,8	16,0 ± 2,8	9,1 ± 2,2	17,5 ± 2,9	100	651
maj 1999	6,0 ± 2,6	3,8 ± 2,1	18,2 ± 4,2	10,0 ± 3,3	3,1 ± 1,9	43,6 ± 5,4	14,4 ± 3,9	0,9 ± 1,1	100	52,6 ± 4,0	18,0 ± 3,1	11,5 ± 2,5	18,0 ± 3,1	100	607
nov 1999	5,2 ± 2,5	3,2 ± 2,0	16,1 ± 4,1	11,0 ± 3,5	5,2 ± 2,5	46,1 ± 5,6	12,6 ± 3,7	0,7 ± 0,9	100	54,2 ± 4,1	21,2 ± 3,4	8,9 ± 2,3	15,7 ± 3,0	100	572
maj 2000	6,3 ± 3,0	4,3 ± 2,5	16,5 ± 4,6	7,9 ± 3,3	7,5 ± 3,2	40,6 ± 6,0	15,8 ± 4,5	1,2 ± 1,3	100	46,4 ± 4,2	16,8 ± 3,1	12,6 ± 2,8	24,1 ± 3,6	100	547
nov 2000	4,9 ± 2,7	3,6 ± 2,3	14,2 ± 4,4	6,5 ± 3,1	7,7 ± 3,3	47,4 ± 6,2	15,4 ± 4,5	0,4 ± 0,8	100	45,6 ± 4,2	21,2 ± 3,4	11,8 ± 2,7	21,4 ± 3,5	100	542
maj 2001	9,1 ± 3,7	2,2 ± 1,9	15,5 ± 4,7	6,5 ± 3,2	5,6 ± 3,0	47,4 ± 6,4	13,8 ± 4,4	0,0 ± 0,0	100	46,6 ± 4,4	20,9 ± 3,6	13,5 ± 3,0	19,1 ± 3,5	100	498
nov 2001	7,5 ± 3,4	4,0 ± 2,5	14,5 ± 4,6	8,4 ± 3,6	4,4 ± 2,7	48,0 ± 6,5	12,8 ± 4,3	0,4 ± 0,9	100	46,6 ± 4,4	24,4 ± 3,8	10,5 ± 2,7	18,5 ± 3,5	100	487
maj 2002	7,1 ± 3,3	6,2 ± 3,1	12,8 ± 4,3	9,3 ± 3,8	2,6 ± 2,1	53,3 ± 6,5	7,1 ± 3,3	1,8 ± 1,7	100	46,0 ± 4,4	26,6 ± 3,9	11,0 ± 2,8	16,4 ± 3,3	100	493
<b>130 000 -159 999 kr</b>															
maj 1998	6,3 ± 2,3	3,2 ± 1,6	20,6 ± 3,8	3,2 ± 1,6	6,3 ± 2,3	46,8 ± 4,7	11,8 ± 3,0	1,8 ± 1,2	100	50,4 ± 3,3	22,8 ± 2,8	11,9 ± 2,1	14,9 ± 2,4	100	877
nov 1998	6,7 ± 2,4	3,7 ± 1,8	15,1 ± 3,4	7,2 ± 2,4	8,1 ± 2,6	42,5 ± 4,7	13,7 ± 3,3	3,0 ± 1,6	100	56,3 ± 3,5	14,1 ± 2,5	12,6 ± 2,4	17,0 ± 2,7	100	765
maj 1999	5,6 ± 2,2	2,7 ± 1,6	19,0 ± 3,8	8,3 ± 2,7	6,1 ± 2,3	40,2 ± 4,7	17,5 ± 3,7	0,7 ± 0,8	100	53,1 ± 3,5	15,4 ± 2,5	14,6 ± 2,5	16,9 ± 2,6	100	774
nov 1999	4,4 ± 2,0	4,2 ± 1,9	18,3 ± 3,7	7,6 ± 2,6	6,6 ± 2,4	42,4 ± 4,8	15,1 ± 3,5	1,5 ± 1,2	100	55,2 ± 3,6	19,0 ± 2,8	11,6 ± 2,3	14,3 ± 2,5	100	743
maj 2000	7,2 ± 2,6	4,6 ± 2,1	15,9 ± 3,6	6,9 ± 2,5	7,2 ± 2,6	40,9 ± 4,9	17,0 ± 3,7	0,3 ± 0,5	100	51,9 ± 3,6	20,6 ± 2,9	12,0 ± 2,3	15,5 ± 2,6	100	749
nov 2000	5,5 ± 2,4	3,3 ± 1,8	16,8 ± 3,9	9,6 ± 3,0	5,2 ± 2,3	39,7 ± 5,0	19,8 ± 4,1	0,0 ± 0,0	100	49,5 ± 3,6	22,2 ± 3,0	12,9 ± 2,4	15,4 ± 2,6	100	734
maj 2001	6,9 ± 2,8	2,6 ± 1,8	16,7 ± 4,2	7,5 ± 3,0	4,3 ± 2,3	41,8 ± 5,5	19,9 ± 4,5	0,3 ± 0,6	100	47,3 ± 3,9	21,5 ± 3,2	14,5 ± 2,7	16,7 ± 2,9	100	647
nov 2001	5,4 ± 2,5	3,2 ± 1,9	15,2 ± 4,0	6,0 ± 2,6	2,9 ± 1,8	51,6 ± 5,5	14,6 ± 3,9	1,3 ± 1,2	100	50,5 ± 3,9	20,0 ± 3,1	14,1 ± 2,7	15,5 ± 2,8	100	626
maj 2002	6,9 ± 2,8	2,9 ± 1,9	16,0 ± 4,1	5,9 ± 2,6	2,9 ± 1,9	52,9 ± 5,6	11,1 ± 3,5	1,3 ± 1,3	100	49,8 ± 4,0	21,1 ± 3,2	11,4 ± 2,5	17,7 ± 3,0	100	615
<b>160 000 - 199 999 kr</b>															
maj 1998	5,9 ± 1,9	4,9 ± 1,7	25,5 ± 3,5	5,6 ± 1,9	4,9 ± 1,7	43,2 ± 4,0	9,8 ± 2,4	0,3 ± 0,5	100	52,9 ± 2,9	20,9 ± 2,4	11,4 ± 1,9	14,8 ± 2,1	100	1 121
nov 1998	5,3 ± 1,7	2,8 ± 1,3	19,5 ± 3,1	10,5 ± 2,4	4,7 ± 1,6	43,7 ± 3,8	13,1 ± 2,6	0,5 ± 0,5	100	57,7 ± 2,9	16,1 ± 2,2	13,1 ± 2,0	13,1 ± 2,0	100	1 111
maj 1999	5,5 ± 1,9	3,1 ± 1,4	20,2 ± 3,3	8,3 ± 2,3	6,6 ± 2,0	42,6 ± 4,0	13,0 ± 2,7	0,7 ± 0,7	100	55,9 ± 3,0	17,0 ± 2,3	13,0 ± 2,1	14,1 ± 2,1	100	1 035
nov 1999	4,6 ± 1,7	4,4 ± 1,7	20,0 ± 3,4	7,1 ± 2,2	6,4 ± 2,0	43,0 ± 4,1	14,4 ± 2,9	0,2 ± 0,4	100	55,5 ± 3,1	21,7 ± 2,6	10,1 ± 1,9	12,7 ± 2,1	100	990
maj 2000	5,3 ± 1,9	4,0 ± 1,7	16,5 ± 3,2	7,6 ± 2,3	4,4 ± 1,7	44,8 ± 4,2	16,6 ± 3,2	1,0 ± 0,8	100	51,9 ± 3,1	20,4 ± 2,5	12,1 ± 2,0	15,7 ± 2,2	100	1 020
nov 2000	3,6 ± 1,6	3,5 ± 1,6	18,4 ± 3,3	9,0 ± 2,5	3,1 ± 1,5	43,9 ± 4,3	17,4 ± 3,3	1,2 ± 0,9	100	52,4 ± 3,1	22,8 ± 2,6	12,6 ± 2,1	12,2 ± 2,0	100	997
maj 2001	7,0 ± 2,2	3,2 ± 1,5	15,6 ± 3,1	6,8 ± 2,1	2,8 ± 1,4	48,2 ± 4,3	15,1 ± 3,0	1,3 ± 1,0	100	50,8 ± 3,0	21,6 ± 2,5	14,8 ± 2,2	12,8 ± 2,0	100	1 046
nov 2001	4,8 ± 1,8	3,4 ± 1,6	16,1 ± 3,2	7,5 ± 2,3	1,5 ± 1,1	52,4 ± 4,3	13,0 ± 2,9	1,3 ± 1,0	100	54,3 ± 3,1	22,7 ± 2,7	11,7 ± 2,0	11,3 ± 2,0	100	964
maj 2002	5,8 ± 2,1	1,8 ± 1,2	12,1 ± 2,9	4,6 ± 1,8	3,6 ± 1,6	57,6 ± 4,3	13,5 ± 3,0	1,0 ± 0,9	100	54,7 ± 3,2	21,5 ± 2,7	12,8 ± 2,2	11,0 ± 2,0	100	911

**Tabell 9 Partisympatier efter sammanlagda sammanräknade inkomsten för intervjupersonen och ev maka/make. Olika inkomstår (forts)**

	Med partisypati %									Hela nettourvalet %					
	c	fp	m	kd	mp	s	v	övr	S:a	Med parti-sympati	Ingen sympati Vet ej	Vägrat	Ej an-träffad	S:a	Antal i urvalet
<b>200 000 - 229 999 kr</b>															
maj 1998	6,6 ± 2,7	6,3 ± 2,6	27,0 ± 4,8	5,7 ± 2,5	4,2 ± 2,2	41,6 ± 5,3	6,9 ± 2,7	1,8 ± 1,4	100	53,4 ± 3,9	22,7 ± 3,3	11,2 ± 2,5	12,6 ± 2,6	100	625
nov 1998	6,9 ± 2,4	3,0 ± 1,6	24,0 ± 4,0	8,3 ± 2,6	2,8 ± 1,5	42,4 ± 4,7	10,6 ± 2,9	2,1 ± 1,3	100	61,0 ± 3,6	15,2 ± 2,6	12,5 ± 2,4	11,3 ± 2,3	100	711
maj 1999	2,4 ± 1,4	2,8 ± 1,6	23,3 ± 4,0	9,9 ± 2,8	4,5 ± 2,0	42,8 ± 4,7	12,7 ± 3,2	1,7 ± 1,2	100	57,5 ± 3,6	16,8 ± 2,7	13,3 ± 2,5	12,5 ± 2,4	100	739
nov 1999	3,7 ± 1,8	3,4 ± 1,8	21,7 ± 4,0	10,7 ± 3,0	2,2 ± 1,4	47,0 ± 4,8	10,7 ± 3,0	0,7 ± 0,8	100	56,9 ± 3,6	23,9 ± 3,1	8,6 ± 2,0	10,7 ± 2,3	100	723
maj 2000	2,8 ± 1,7	3,3 ± 1,8	21,3 ± 4,1	6,4 ± 2,4	4,4 ± 2,0	49,6 ± 5,0	11,3 ± 3,2	0,8 ± 0,9	100	57,2 ± 3,7	20,2 ± 3,0	11,0 ± 2,4	11,6 ± 2,4	100	680
nov 2000	4,7 ± 2,2	2,2 ± 1,5	20,6 ± 4,2	4,5 ± 2,1	3,3 ± 1,9	51,0 ± 5,2	12,0 ± 3,4	1,7 ± 1,3	100	53,8 ± 3,8	22,0 ± 3,2	10,2 ± 2,3	13,9 ± 2,6	100	667
maj 2001	5,3 ± 2,3	4,0 ± 2,0	17,9 ± 3,9	6,1 ± 2,4	3,4 ± 1,8	46,8 ± 5,0	15,0 ± 3,6	1,6 ± 1,3	100	52,6 ± 3,6	21,2 ± 3,0	13,9 ± 2,5	12,3 ± 2,4	100	722
nov 2001	6,3 ± 2,5	3,5 ± 1,9	19,6 ± 4,1	4,9 ± 2,2	2,7 ± 1,7	49,3 ± 5,1	12,8 ± 3,4	0,8 ± 0,9	100	53,0 ± 3,7	23,7 ± 3,2	11,7 ± 2,4	11,6 ± 2,4	100	692
maj 2002	8,8 ± 2,8	5,3 ± 2,2	13,6 ± 3,4	4,3 ± 2,0	1,0 ± 1,0	54,7 ± 4,9	10,8 ± 3,1	1,5 ± 1,2	100	55,8 ± 3,7	21,4 ± 3,0	11,7 ± 2,4	11,1 ± 2,3	100	711
<b>230 000 - 259 999 kr</b>															
maj 1998	5,4 ± 2,4	7,1 ± 2,8	26,5 ± 4,7	5,1 ± 2,3	5,1 ± 2,3	42,0 ± 5,3	7,7 ± 2,9	1,2 ± 1,2	100	59,0 ± 4,0	18,8 ± 3,2	11,9 ± 2,7	10,4 ± 2,5	100	570
nov 1998	4,7 ± 2,2	7,5 ± 2,7	24,7 ± 4,5	6,9 ± 2,6	2,8 ± 1,7	42,8 ± 5,1	8,3 ± 2,9	2,2 ± 1,5	100	64,2 ± 4,0	14,6 ± 2,9	11,2 ± 2,6	10,0 ± 2,5	100	561
maj 1999	5,2 ± 2,3	3,7 ± 2,0	22,6 ± 4,4	8,9 ± 3,0	4,0 ± 2,1	43,6 ± 5,2	10,6 ± 3,2	1,4 ± 1,3	100	61,0 ± 4,0	15,0 ± 2,9	11,7 ± 2,6	12,2 ± 2,7	100	572
nov 1999	4,7 ± 2,3	5,9 ± 2,5	22,1 ± 4,4	9,4 ± 3,1	4,1 ± 2,1	42,9 ± 5,3	10,3 ± 3,2	0,6 ± 0,8	100	61,0 ± 4,1	17,2 ± 3,1	13,1 ± 2,8	8,6 ± 2,3	100	557
maj 2000	6,1 ± 2,6	4,9 ± 2,3	25,4 ± 4,7	7,3 ± 2,8	5,2 ± 2,4	38,2 ± 5,3	12,2 ± 3,6	0,6 ± 0,9	100	55,5 ± 4,0	17,0 ± 3,0	14,9 ± 2,9	12,6 ± 2,7	100	589
nov 2000	5,8 ± 2,5	2,0 ± 1,5	23,8 ± 4,5	11,6 ± 3,4	3,2 ± 1,9	39,7 ± 5,2	13,0 ± 3,6	0,9 ± 1,0	100	55,7 ± 3,9	18,1 ± 3,0	14,2 ± 2,8	12,1 ± 2,6	100	620
maj 2001	7,4 ± 3,0	4,1 ± 2,3	20,6 ± 4,6	6,1 ± 2,7	4,1 ± 2,3	44,6 ± 5,7	11,2 ± 3,6	2,0 ± 1,6	100	53,0 ± 4,1	19,1 ± 3,3	17,0 ± 3,1	10,9 ± 2,6	100	559
nov 2001	6,1 ± 2,6	2,9 ± 1,9	22,6 ± 4,6	6,4 ± 2,7	3,2 ± 1,9	46,5 ± 5,5	11,8 ± 3,6	0,6 ± 0,9	100	55,2 ± 4,1	22,0 ± 3,4	12,7 ± 2,7	10,2 ± 2,5	100	569
maj 2002	4,8 ± 2,4	3,5 ± 2,1	19,3 ± 4,4	5,8 ± 2,6	3,5 ± 2,1	53,7 ± 5,5	8,0 ± 3,0	1,3 ± 1,3	100	57,6 ± 4,2	20,2 ± 3,4	9,6 ± 2,5	12,6 ± 2,8	100	540
<b>260 000 - 299 999 kr</b>															
maj 1998	7,1 ± 2,5	4,6 ± 2,1	25,8 ± 4,3	5,3 ± 2,2	3,8 ± 1,9	46,0 ± 4,9	7,3 ± 2,6	0,3 ± 0,5	100	60,0 ± 3,7	22,0 ± 3,2	10,3 ± 2,3	7,7 ± 2,0	100	660
nov 1998	3,8 ± 1,8	5,4 ± 2,2	24,0 ± 4,1	7,3 ± 2,5	2,8 ± 1,6	43,8 ± 4,7	11,8 ± 3,1	1,2 ± 1,0	100	63,2 ± 3,6	14,9 ± 2,7	14,3 ± 2,6	7,7 ± 2,0	100	673
maj 1999	6,8 ± 2,6	3,7 ± 2,0	25,6 ± 4,5	9,9 ± 3,1	2,5 ± 1,6	37,5 ± 5,0	13,5 ± 3,6	0,6 ± 0,8	100	61,7 ± 4,0	17,0 ± 3,1	11,5 ± 2,6	9,7 ± 2,4	100	575
nov 1999	8,8 ± 3,1	4,2 ± 2,2	23,6 ± 4,6	11,8 ± 3,5	2,4 ± 1,7	39,1 ± 5,3	10,0 ± 3,2	0,0 ± 0,0	100	58,0 ± 4,1	19,7 ± 3,3	12,1 ± 2,7	10,2 ± 2,5	100	569
maj 2000	8,3 ± 3,0	5,8 ± 2,5	20,8 ± 4,4	10,1 ± 3,3	3,4 ± 2,0	38,8 ± 5,3	12,2 ± 3,6	0,6 ± 0,9	100	58,7 ± 4,1	16,3 ± 3,1	12,2 ± 2,7	12,8 ± 2,8	100	557
nov 2000	4,0 ± 2,2	5,4 ± 2,6	20,7 ± 4,6	11,4 ± 3,6	1,7 ± 1,5	41,8 ± 5,6	13,7 ± 3,9	1,3 ± 1,3	100	55,6 ± 4,2	20,6 ± 3,4	14,1 ± 2,9	9,7 ± 2,5	100	538
maj 2001	7,9 ± 3,0	3,5 ± 2,0	19,3 ± 4,4	7,3 ± 2,9	3,5 ± 2,0	41,1 ± 5,4	16,8 ± 4,1	0,6 ± 0,9	100	54,1 ± 4,0	18,0 ± 3,1	18,2 ± 3,1	9,8 ± 2,4	100	584
nov 2001	7,3 ± 2,7	6,1 ± 2,5	18,6 ± 4,1	8,1 ± 2,9	3,5 ± 1,9	42,0 ± 5,2	14,5 ± 3,7	0,0 ± 0,0	100	58,2 ± 4,0	21,1 ± 3,3	12,1 ± 2,6	8,6 ± 2,3	100	593
maj 2002	6,7 ± 2,6	6,4 ± 2,6	21,5 ± 4,3	4,1 ± 2,1	3,2 ± 1,9	50,4 ± 5,3	6,7 ± 2,6	1,2 ± 1,1	100	60,2 ± 4,0	19,2 ± 3,2	10,1 ± 2,5	10,5 ± 2,5	100	573
<b>300 000 kr eller mer</b>															
maj 1998	5,1 ± 1,0	9,0 ± 1,3	33,5 ± 2,2	3,9 ± 0,9	3,1 ± 0,8	38,1 ± 2,3	7,0 ± 1,2	0,5 ± 0,3	100	63,6 ± 1,8	18,6 ± 1,5	11,4 ± 1,2	6,5 ± 0,9	100	2 779
nov 1998	4,4 ± 0,9	7,8 ± 1,2	28,6 ± 2,0	9,6 ± 1,3	3,9 ± 0,9	37,1 ± 2,1	8,1 ± 1,2	0,4 ± 0,3	100	67,6 ± 1,7	13,4 ± 1,2	13,1 ± 1,2	5,9 ± 0,9	100	2 897
maj 1999	4,2 ± 0,9	7,2 ± 1,1	31,1 ± 2,0	11,5 ± 1,4	3,7 ± 0,8	33,3 ± 2,0	8,9 ± 1,2	0,2 ± 0,2	100	65,7 ± 1,7	15,1 ± 1,3	12,0 ± 1,1	7,2 ± 0,9	100	3 120
nov 1999	4,6 ± 0,9	7,3 ± 1,1	32,1 ± 2,1	10,2 ± 1,3	3,1 ± 0,8	34,1 ± 2,1	8,6 ± 1,2	0,1 ± 0,1	100	65,0 ± 1,7	18,2 ± 1,4	10,7 ± 1,1	6,2 ± 0,9	100	3 081
maj 2000	4,7 ± 0,9	6,9 ± 1,1	31,5 ± 2,0	9,4 ± 1,3	3,6 ± 0,8	34,4 ± 2,1	9,0 ± 1,3	0,6 ± 0,3	100	62,9 ± 1,7	17,4 ± 1,3	11,1 ± 1,1	8,7 ± 1,0	100	3 175
nov 2000	4,0 ± 0,9	6,3 ± 1,1	29,3 ± 2,0	10,3 ± 1,4	3,3 ± 0,8	36,5 ± 2,2	9,8 ± 1,3	0,5 ± 0,3	100	61,6 ± 1,7	18,2 ± 1,4	12,4 ± 1,2	7,8 ± 0,9	100	3 126
maj 2001	6,6 ± 1,1	6,8 ± 1,1	27,3 ± 1,9	8,7 ± 1,2	2,8 ± 0,7	37,9 ± 2,1	9,6 ± 1,3	0,4 ± 0,3	100	61,4 ± 1,7	17,2 ± 1,3	14,3 ± 1,2	7,1 ± 0,9	100	3 304
nov 2001	5,9 ± 1,0	6,1 ± 1,0	27,6 ± 1,9	8,6 ± 1,2	2,6 ± 0,7	41,1 ± 2,1	7,7 ± 1,1	0,4 ± 0,3	100	63,9 ± 1,6	17,8 ± 1,3	12,0 ± 1,1	6,3 ± 0,8	100	3 402
maj 2002	4,4 ± 0,9	5,8 ± 1,0	25,9 ± 1,9	7,8 ± 1,1	2,3 ± 0,6	45,6 ± 2,1	7,5 ± 1,1	0,7 ± 0,3	100	62,9 ± 1,6	17,5 ± 1,3	12,0 ± 1,1	7,7 ± 0,9	100	3 424



**Tabell 10 Partisympatier i 10 regioner**

Redovisade skattningar är procenttal  $\pm$  dubbla standardavvikelsen. Det intervall som bildas utgör ett 95-procentigt konfidensintervall, dvs ett intervall som med 95% sannolikhet innehåller det riktiga populationsvärdet om inga systematiska fel förekommer

Partisympatifördelningar är ej direkt jämförbara med valresultat bl.a. eftersom frågorna ej gäller "partival" utan "bästa parti"

	Med partisympati %									Hela nettourvalet %					
	c	fp	m	kd	mp	s	v	övr	S:a	Med parti-sympati	Ingen sympati Vet ej	Vägrat	Ej anträffad	S:a	Antal i urvalet
<b>Stormalmö</b>															
maj 1998	0,7 $\pm$ 1,0	5,9 $\pm$ 2,7	43,4 $\pm$ 5,7	3,5 $\pm$ 2,1	2,5 $\pm$ 1,8	38,1 $\pm$ 5,6	4,9 $\pm$ 2,5	1,1 $\pm$ 1,2	100	53,7 $\pm$ 4,2	18,4 $\pm$ 3,3	13,1 $\pm$ 2,9	14,8 $\pm$ 3,0	100	533
nov 1998	1,4 $\pm$ 1,3	7,5 $\pm$ 3,0	35,0 $\pm$ 5,5	6,8 $\pm$ 2,9	2,7 $\pm$ 1,9	38,4 $\pm$ 5,6	5,4 $\pm$ 2,6	2,7 $\pm$ 1,9	100	56,1 $\pm$ 4,3	15,3 $\pm$ 3,1	15,5 $\pm$ 3,1	13,2 $\pm$ 2,9	100	524
maj 1999	1,4 $\pm$ 1,4	5,2 $\pm$ 2,6	36,4 $\pm$ 5,6	9,4 $\pm$ 3,4	2,8 $\pm$ 1,9	36,0 $\pm$ 5,6	7,7 $\pm$ 3,1	1,1 $\pm$ 1,2	100	52,7 $\pm$ 4,2	16,0 $\pm$ 3,1	14,4 $\pm$ 3,0	16,9 $\pm$ 3,2	100	543
nov 1999	2,0 $\pm$ 1,6	5,7 $\pm$ 2,6	36,8 $\pm$ 5,5	5,4 $\pm$ 2,6	4,7 $\pm$ 2,4	35,8 $\pm$ 5,4	9,0 $\pm$ 3,3	0,7 $\pm$ 0,9	100	57,0 $\pm$ 4,2	17,5 $\pm$ 3,3	10,7 $\pm$ 2,6	14,9 $\pm$ 3,0	100	525
maj 2000	1,3 $\pm$ 1,3	5,6 $\pm$ 2,6	39,5 $\pm$ 5,5	3,9 $\pm$ 2,2	4,3 $\pm$ 2,3	36,9 $\pm$ 5,4	7,8 $\pm$ 3,0	0,7 $\pm$ 0,9	100	57,6 $\pm$ 4,2	15,6 $\pm$ 3,1	10,7 $\pm$ 2,6	16,0 $\pm$ 3,1	100	531
nov 2000	0,7 $\pm$ 1,0	4,8 $\pm$ 2,5	35,6 $\pm$ 5,5	5,5 $\pm$ 2,6	4,8 $\pm$ 2,5	38,0 $\pm$ 5,6	8,9 $\pm$ 3,3	1,7 $\pm$ 1,5	100	56,4 $\pm$ 4,3	15,6 $\pm$ 3,1	9,9 $\pm$ 2,6	18,2 $\pm$ 3,3	100	518
maj 2001	1,5 $\pm$ 1,5	7,3 $\pm$ 3,2	34,4 $\pm$ 5,8	4,6 $\pm$ 2,6	5,0 $\pm$ 2,7	34,4 $\pm$ 5,8	11,2 $\pm$ 3,8	1,5 $\pm$ 1,5	100	49,2 $\pm$ 4,3	17,5 $\pm$ 3,3	14,1 $\pm$ 3,0	19,2 $\pm$ 3,4	100	526
nov 2001	0,7 $\pm$ 1,0	5,2 $\pm$ 2,6	35,8 $\pm$ 5,7	4,4 $\pm$ 2,5	3,3 $\pm$ 2,1	39,5 $\pm$ 5,8	10,0 $\pm$ 3,6	1,1 $\pm$ 1,3	100	51,7 $\pm$ 4,3	21,2 $\pm$ 3,5	13,0 $\pm$ 2,9	14,1 $\pm$ 3,0	100	524
maj 2002	2,2 $\pm$ 1,7	4,7 $\pm$ 2,5	28,4 $\pm$ 5,3	2,9 $\pm$ 2,0	4,3 $\pm$ 2,4	51,8 $\pm$ 5,9	3,2 $\pm$ 2,1	2,5 $\pm$ 1,8	100	52,2 $\pm$ 4,2	16,9 $\pm$ 3,2	14,5 $\pm$ 3,0	16,5 $\pm$ 3,2	100	533
<b>Övriga södra Götaland (län: 10, 12 utom Stormalmö)</b>															
maj 1998	5,6 $\pm$ 2,1	6,3 $\pm$ 2,3	33,6 $\pm$ 4,4	2,2 $\pm$ 1,4	6,3 $\pm$ 2,3	39,8 $\pm$ 4,5	4,9 $\pm$ 2,0	1,3 $\pm$ 1,1	100	54,0 $\pm$ 3,4	23,1 $\pm$ 2,9	10,8 $\pm$ 2,1	12,2 $\pm$ 2,2	100	828
nov 1998	5,2 $\pm$ 2,0	5,2 $\pm$ 2,0	29,9 $\pm$ 4,1	9,1 $\pm$ 2,6	4,2 $\pm$ 1,8	37,8 $\pm$ 4,3	6,6 $\pm$ 2,2	2,1 $\pm$ 1,3	100	58,4 $\pm$ 3,4	16,7 $\pm$ 2,5	11,3 $\pm$ 2,2	13,7 $\pm$ 2,3	100	826
maj 1999	5,1 $\pm$ 2,0	3,4 $\pm$ 1,6	30,0 $\pm$ 4,1	9,5 $\pm$ 2,6	4,7 $\pm$ 1,9	38,9 $\pm$ 4,4	7,6 $\pm$ 2,4	0,9 $\pm$ 0,8	100	58,4 $\pm$ 3,4	17,3 $\pm$ 2,6	11,1 $\pm$ 2,2	13,2 $\pm$ 2,3	100	810
nov 1999	4,8 $\pm$ 2,0	4,2 $\pm$ 1,8	26,4 $\pm$ 4,1	12,3 $\pm$ 3,0	4,8 $\pm$ 2,0	39,8 $\pm$ 4,5	6,6 $\pm$ 2,3	1,1 $\pm$ 1,0	100	56,2 $\pm$ 3,4	21,5 $\pm$ 2,8	10,3 $\pm$ 2,1	12,1 $\pm$ 2,3	100	810
maj 2000	5,4 $\pm$ 2,2	3,7 $\pm$ 1,8	25,9 $\pm$ 4,2	10,5 $\pm$ 3,0	5,6 $\pm$ 2,2	40,2 $\pm$ 4,8	7,6 $\pm$ 2,6	1,2 $\pm$ 1,1	100	50,6 $\pm$ 3,4	22,0 $\pm$ 2,9	13,8 $\pm$ 2,4	13,6 $\pm$ 2,4	100	810
nov 2000	5,0 $\pm$ 2,3	3,9 $\pm$ 2,0	27,7 $\pm$ 4,6	11,1 $\pm$ 3,2	5,3 $\pm$ 2,3	38,0 $\pm$ 5,0	8,0 $\pm$ 2,8	1,1 $\pm$ 1,1	100	45,2 $\pm$ 3,5	24,9 $\pm$ 3,0	14,9 $\pm$ 2,5	14,9 $\pm$ 2,5	100	798
maj 2001	7,4 $\pm$ 2,7	4,3 $\pm$ 2,1	28,7 $\pm$ 4,7	8,2 $\pm$ 2,9	3,4 $\pm$ 1,9	35,5 $\pm$ 5,0	11,7 $\pm$ 3,4	0,9 $\pm$ 1,0	100	44,4 $\pm$ 3,5	22,9 $\pm$ 2,9	18,4 $\pm$ 2,7	14,3 $\pm$ 2,4	100	792
nov 2001	6,1 $\pm$ 2,4	4,3 $\pm$ 2,0	28,3 $\pm$ 4,5	8,2 $\pm$ 2,7	3,8 $\pm$ 1,9	42,4 $\pm$ 4,9	6,4 $\pm$ 2,4	0,5 $\pm$ 0,7	100	50,5 $\pm$ 3,5	23,8 $\pm$ 3,0	12,4 $\pm$ 2,3	13,4 $\pm$ 2,4	100	777
maj 2002	4,4 $\pm$ 2,0	2,9 $\pm$ 1,6	24,2 $\pm$ 4,2	7,3 $\pm$ 2,5	2,2 $\pm$ 1,4	51,6 $\pm$ 4,8	5,9 $\pm$ 2,3	1,5 $\pm$ 1,2	100	52,6 $\pm$ 3,5	20,6 $\pm$ 2,8	11,7 $\pm$ 2,3	15,2 $\pm$ 2,5	100	778
<b>Småland med öarna (län: 06, 07, 08, 09)</b>															
maj 1998	11,6 $\pm$ 2,8	4,5 $\pm$ 1,8	25,3 $\pm$ 3,8	7,1 $\pm$ 2,2	5,7 $\pm$ 2,0	39,3 $\pm$ 4,2	6,5 $\pm$ 2,1	0,0 $\pm$ 0,0	100	58,6 $\pm$ 3,3	21,5 $\pm$ 2,7	8,2 $\pm$ 1,8	11,6 $\pm$ 2,1	100	868
nov 1998	9,9 $\pm$ 2,5	3,9 $\pm$ 1,6	19,7 $\pm$ 3,3	14,3 $\pm$ 3,0	5,5 $\pm$ 1,9	36,6 $\pm$ 4,1	9,6 $\pm$ 2,5	0,6 $\pm$ 0,6	100	63,5 $\pm$ 3,2	17,2 $\pm$ 2,5	10,5 $\pm$ 2,1	8,9 $\pm$ 1,9	100	857
maj 1999	9,9 $\pm$ 2,6	4,5 $\pm$ 1,8	21,3 $\pm$ 3,5	17,0 $\pm$ 3,3	3,7 $\pm$ 1,6	32,6 $\pm$ 4,1	10,7 $\pm$ 2,7	0,4 $\pm$ 0,5	100	58,8 $\pm$ 3,3	18,9 $\pm$ 2,6	10,6 $\pm$ 2,0	11,7 $\pm$ 2,1	100	872
nov 1999	8,4 $\pm$ 2,5	4,9 $\pm$ 1,9	22,8 $\pm$ 3,7	16,1 $\pm$ 3,3	4,9 $\pm$ 1,9	33,8 $\pm$ 4,2	9,0 $\pm$ 2,5	0,2 $\pm$ 0,4	100	57,8 $\pm$ 3,3	24,3 $\pm$ 2,9	9,2 $\pm$ 1,9	8,7 $\pm$ 1,9	100	849
maj 2000	9,7 $\pm$ 2,6	4,1 $\pm$ 1,8	21,2 $\pm$ 3,6	15,2 $\pm$ 3,2	4,9 $\pm$ 1,9	34,2 $\pm$ 4,2	9,9 $\pm$ 2,7	0,8 $\pm$ 0,8	100	57,7 $\pm$ 3,3	20,3 $\pm$ 2,7	10,0 $\pm$ 2,0	12,1 $\pm$ 2,2	100	843
nov 2000	7,2 $\pm$ 2,4	2,3 $\pm$ 1,4	20,3 $\pm$ 3,7	12,6 $\pm$ 3,1	4,3 $\pm$ 1,9	41,4 $\pm$ 4,6	11,0 $\pm$ 2,9	0,9 $\pm$ 0,9	100	54,7 $\pm$ 3,4	24,4 $\pm$ 3,0	11,2 $\pm$ 2,2	9,7 $\pm$ 2,0	100	812
maj 2001	10,2 $\pm$ 2,8	2,9 $\pm$ 1,6	17,7 $\pm$ 3,6	10,4 $\pm$ 2,9	3,4 $\pm$ 1,7	44,6 $\pm$ 4,6	10,2 $\pm$ 2,8	0,7 $\pm$ 0,8	100	53,6 $\pm$ 3,4	21,0 $\pm$ 2,8	13,4 $\pm$ 2,3	12,0 $\pm$ 2,2	100	824
nov 2001	9,0 $\pm$ 2,7	3,4 $\pm$ 1,7	17,2 $\pm$ 3,5	11,4 $\pm$ 3,0	2,2 $\pm$ 1,4	48,6 $\pm$ 4,6	8,3 $\pm$ 2,6	0,0 $\pm$ 0,0	100	54,5 $\pm$ 3,4	22,5 $\pm$ 2,9	11,8 $\pm$ 2,2	11,2 $\pm$ 2,2	100	821
maj 2002	8,5 $\pm$ 2,6	2,7 $\pm$ 1,5	16,3 $\pm$ 3,4	9,6 $\pm$ 2,7	2,7 $\pm$ 1,5	50,6 $\pm$ 4,6	8,7 $\pm$ 2,6	0,9 $\pm$ 0,9	100	53,9 $\pm$ 3,4	22,8 $\pm$ 2,9	11,0 $\pm$ 2,1	12,4 $\pm$ 2,2	100	830

**Tabell 10 Partisympatier i 10 regioner**  
(forts)

Med partisypati %										Hela nettourvalet %					
c	fp	m	kd	mp	s	v	övr	S:a	Med parti-sympati	Ingen sympati Vet ej	Vägrat	Ej an-träffad	S:a	Antal i urvalet	
<b>Göteborgs kommun</b>															
maj 1998	1,5 ± 1,5	11,1 ± 3,8	32,6 ± 5,7	4,6 ± 2,5	6,5 ± 3,0	32,6 ± 5,7	10,0 ± 3,6	1,2 ± 1,3	100	53,1 ± 4,4	18,5 ± 3,4	9,2 ± 2,6	19,3 ± 3,5	100	492
nov 1998	1,8 ± 1,6	8,0 ± 3,2	27,5 ± 5,3	10,1 ± 3,6	4,7 ± 2,5	33,3 ± 5,6	12,7 ± 3,9	1,8 ± 1,6	100	58,4 ± 4,4	10,2 ± 2,7	14,2 ± 3,1	17,3 ± 3,4	100	473
maj 1999	0,4 ± 0,8	7,0 ± 3,2	25,9 ± 5,5	13,2 ± 4,3	4,1 ± 2,5	32,1 ± 5,9	16,9 ± 4,7	0,4 ± 0,8	100	51,6 ± 4,5	13,6 ± 3,1	13,8 ± 3,1	21,0 ± 3,7	100	471
nov 1999	1,2 ± 1,4	9,6 ± 3,7	24,0 ± 5,3	9,6 ± 3,7	6,8 ± 3,1	34,8 ± 5,9	13,2 ± 4,2	0,8 ± 1,1	100	52,5 ± 4,5	21,0 ± 3,7	11,6 ± 2,9	14,9 ± 3,2	100	476
maj 2000	2,0 ± 1,7	6,4 ± 3,0	25,8 ± 5,4	8,3 ± 3,4	7,5 ± 3,3	32,5 ± 5,8	16,7 ± 4,6	0,8 ± 1,1	100	52,6 ± 4,5	15,7 ± 3,3	10,9 ± 2,8	20,9 ± 3,6	100	479
nov 2000	2,5 ± 2,2	5,5 ± 3,2	23,0 ± 5,8	10,5 ± 4,3	6,5 ± 3,4	31,0 ± 6,4	20,0 ± 5,5	1,0 ± 1,4	100	43,5 ± 4,5	18,7 ± 3,6	12,8 ± 3,1	25,0 ± 4,0	100	460
maj 2001	1,8 ± 1,7	5,2 ± 2,9	24,0 ± 5,5	6,6 ± 3,2	6,1 ± 3,1	38,0 ± 6,3	16,6 ± 4,8	1,8 ± 1,7	100	49,7 ± 4,6	17,6 ± 3,5	15,8 ± 3,3	16,9 ± 3,4	100	461
nov 2001	0,4 ± 0,8	6,0 ± 2,9	25,0 ± 5,4	7,9 ± 3,3	5,6 ± 2,8	36,9 ± 6,0	17,1 ± 4,6	1,2 ± 1,3	100	53,5 ± 4,5	19,5 ± 3,6	11,9 ± 2,9	15,1 ± 3,2	100	471
maj 2002	1,2 ± 1,3	7,8 ± 3,3	25,1 ± 5,3	6,7 ± 3,1	4,3 ± 2,5	34,9 ± 5,9	18,4 ± 4,8	1,6 ± 1,5	100	53,1 ± 4,5	19,6 ± 3,6	14,6 ± 3,2	12,7 ± 3,0	100	480
<b>Övriga Västsverige (län: 13, 14, utom Göteborg)</b>															
maj 1998	7,3 ± 1,9	5,2 ± 1,6	25,8 ± 3,1	6,0 ± 1,7	6,5 ± 1,8	40,7 ± 3,5	7,4 ± 1,9	1,2 ± 0,8	100	55,1 ± 2,6	20,9 ± 2,2	11,3 ± 1,7	12,6 ± 1,8	100	1 371
nov 1998	6,7 ± 1,7	4,4 ± 1,4	21,8 ± 2,8	10,7 ± 2,1	6,1 ± 1,6	39,3 ± 3,3	8,9 ± 1,9	2,0 ± 1,0	100	61,0 ± 2,6	14,0 ± 1,8	13,6 ± 1,8	11,5 ± 1,7	100	1 368
maj 1999	5,9 ± 1,6	4,7 ± 1,5	24,0 ± 3,0	10,7 ± 2,1	7,4 ± 1,8	34,6 ± 3,3	11,5 ± 2,2	1,3 ± 0,8	100	57,2 ± 2,6	16,7 ± 2,0	12,7 ± 1,8	13,4 ± 1,8	100	1 400
nov 1999	7,7 ± 1,9	5,7 ± 1,6	23,9 ± 3,0	10,8 ± 2,2	5,2 ± 1,6	34,5 ± 3,3	11,6 ± 2,2	0,6 ± 0,6	100	57,9 ± 2,6	20,9 ± 2,2	10,4 ± 1,6	10,9 ± 1,7	100	1 362
maj 2000	8,4 ± 2,0	6,2 ± 1,7	22,1 ± 3,0	9,9 ± 2,1	4,6 ± 1,5	34,2 ± 3,4	12,9 ± 2,4	1,8 ± 1,0	100	56,8 ± 2,7	17,5 ± 2,0	11,8 ± 1,7	13,9 ± 1,9	100	1 341
nov 2000	6,2 ± 1,8	5,6 ± 1,7	21,0 ± 3,0	10,6 ± 2,3	4,1 ± 1,5	39,2 ± 3,6	12,5 ± 2,4	1,0 ± 0,7	100	54,5 ± 2,7	18,4 ± 2,1	11,0 ± 1,7	16,1 ± 2,0	100	1 313
maj 2001	8,8 ± 2,1	5,1 ± 1,6	17,9 ± 2,8	9,1 ± 2,1	3,6 ± 1,4	40,3 ± 3,6	14,2 ± 2,6	1,0 ± 0,7	100	53,2 ± 2,7	20,4 ± 2,2	13,9 ± 1,9	12,6 ± 1,8	100	1 321
nov 2001	7,6 ± 1,9	5,5 ± 1,6	20,2 ± 2,9	10,1 ± 2,2	3,2 ± 1,3	43,5 ± 3,6	9,7 ± 2,1	0,1 ± 0,3	100	57,3 ± 2,7	20,8 ± 2,2	10,5 ± 1,7	11,3 ± 1,7	100	1 310
maj 2002	8,7 ± 2,0	5,5 ± 1,6	19,7 ± 2,8	8,3 ± 2,0	2,8 ± 1,2	44,2 ± 3,5	9,7 ± 2,1	1,2 ± 0,8	100	56,9 ± 2,7	21,2 ± 2,2	9,9 ± 1,6	12,0 ± 1,7	100	1 338
<b>Stockholms kommun</b>															
maj 1998	1,1 ± 1,0	9,8 ± 3,0	37,3 ± 4,9	4,0 ± 2,0	4,5 ± 2,1	32,5 ± 4,7	10,1 ± 3,0	0,8 ± 0,9	100	48,8 ± 3,5	13,3 ± 2,4	12,7 ± 2,3	25,3 ± 3,1	100	775
nov 1998	1,4 ± 1,1	11,0 ± 2,9	36,3 ± 4,5	7,9 ± 2,5	3,4 ± 1,7	27,5 ± 4,2	11,7 ± 3,0	0,9 ± 0,9	100	58,5 ± 3,5	10,1 ± 2,2	11,7 ± 2,3	19,6 ± 2,8	100	759
maj 1999	1,6 ± 1,2	9,3 ± 2,7	36,7 ± 4,5	7,1 ± 2,4	3,9 ± 1,8	27,3 ± 4,2	13,7 ± 3,2	0,5 ± 0,6	100	56,4 ± 3,5	9,8 ± 2,1	11,7 ± 2,3	22,1 ± 2,9	100	778
nov 1999	1,9 ± 1,3	8,7 ± 2,7	38,2 ± 4,7	8,7 ± 2,7	3,4 ± 1,7	26,9 ± 4,3	12,0 ± 3,1	0,2 ± 0,5	100	54,4 ± 3,5	14,9 ± 2,5	8,1 ± 1,9	22,6 ± 3,0	100	765
maj 2000	1,4 ± 1,2	10,7 ± 3,2	37,8 ± 5,0	6,5 ± 2,6	3,4 ± 1,9	25,1 ± 4,5	14,7 ± 3,7	0,6 ± 0,8	100	45,6 ± 3,5	17,6 ± 2,7	9,2 ± 2,0	27,6 ± 3,1	100	779
nov 2000	1,0 ± 1,0	8,3 ± 2,8	39,2 ± 4,9	8,3 ± 2,8	4,2 ± 2,0	24,9 ± 4,3	13,3 ± 3,4	0,8 ± 0,9	100	50,5 ± 3,6	16,1 ± 2,6	13,6 ± 2,4	19,8 ± 2,8	100	763
maj 2001	2,1 ± 1,4	8,5 ± 2,7	34,4 ± 4,5	7,1 ± 2,5	3,1 ± 1,7	30,1 ± 4,4	14,0 ± 3,3	0,7 ± 0,8	100	55,2 ± 3,5	16,0 ± 2,6	14,0 ± 2,5	14,9 ± 2,5	100	765
nov 2001	2,9 ± 1,6	7,2 ± 2,5	35,7 ± 4,6	5,8 ± 2,3	1,9 ± 1,3	30,8 ± 4,4	15,4 ± 3,5	0,2 ± 0,5	100	53,6 ± 3,5	15,6 ± 2,6	13,8 ± 2,4	17,0 ± 2,7	100	775
maj 2002	1,3 ± 1,1	8,3 ± 2,7	31,2 ± 4,6	3,5 ± 1,8	3,5 ± 1,8	38,7 ± 4,8	13,3 ± 3,3	0,3 ± 0,5	100	51,6 ± 3,5	14,6 ± 2,5	12,3 ± 2,3	21,5 ± 2,9	100	772
<b>Övriga Stockholms län</b>															
maj 1998	2,1 ± 1,2	8,9 ± 2,4	38,7 ± 4,0	3,7 ± 1,6	4,6 ± 1,7	33,0 ± 3,9	7,7 ± 2,2	1,3 ± 0,9	100	54,3 ± 3,0	16,5 ± 2,3	10,8 ± 1,9	18,5 ± 2,4	100	1 033
nov 1998	1,3 ± 0,9	7,4 ± 2,1	36,8 ± 3,9	6,7 ± 2,0	4,0 ± 1,6	33,1 ± 3,8	9,7 ± 2,4	1,0 ± 0,8	100	57,8 ± 3,0	11,1 ± 1,9	12,9 ± 2,0	18,3 ± 2,4	100	1 035
maj 1999	2,1 ± 1,1	6,5 ± 2,0	39,3 ± 3,9	8,3 ± 2,2	4,9 ± 1,7	29,2 ± 3,6	9,1 ± 2,3	0,5 ± 0,6	100	58,9 ± 3,0	12,5 ± 2,0	11,4 ± 1,9	17,2 ± 2,3	100	1 040
nov 1999	2,0 ± 1,1	6,4 ± 2,0	37,4 ± 3,9	7,6 ± 2,1	6,3 ± 2,0	31,1 ± 3,7	8,6 ± 2,3	0,5 ± 0,6	100	56,8 ± 3,0	16,2 ± 2,2	10,4 ± 1,9	16,6 ± 2,3	100	1 041
maj 2000	1,9 ± 1,1	5,6 ± 1,9	39,0 ± 4,0	7,5 ± 2,1	7,9 ± 2,2	29,6 ± 3,7	8,2 ± 2,2	0,3 ± 0,5	100	55,8 ± 3,0	15,6 ± 2,2	11,6 ± 1,9	17,0 ± 2,3	100	1 049
nov 2000	2,8 ± 1,4	5,8 ± 2,0	36,1 ± 4,1	8,0 ± 2,3	4,3 ± 1,7	32,0 ± 3,9	10,4 ± 2,6	0,7 ± 0,7	100	53,1 ± 3,1	16,9 ± 2,3	13,9 ± 2,1	16,1 ± 2,3	100	1 013
maj 2001	3,6 ± 1,6	6,8 ± 2,1	32,1 ± 4,0	6,4 ± 2,1	4,9 ± 1,8	34,9 ± 4,1	10,7 ± 2,6	0,8 ± 0,7	100	52,2 ± 3,1	17,8 ± 2,4	15,5 ± 2,2	14,5 ± 2,2	100	1 021
nov 2001	1,8 ± 1,1	6,8 ± 2,1	30,2 ± 3,8	7,3 ± 2,2	3,6 ± 1,5	39,3 ± 4,0	9,8 ± 2,5	1,4 ± 1,0	100	56,6 ± 3,1	19,0 ± 2,4	12,6 ± 2,1	11,8 ± 2,0	100	994
maj 2002	2,7 ± 1,3	6,8 ± 2,1	31,7 ± 3,9	6,4 ± 2,0	2,2 ± 1,2	41,9 ± 4,1	7,5 ± 2,2	0,9 ± 0,8	100	55,1 ± 3,1	18,4 ± 2,4	12,0 ± 2,0	14,4 ± 2,2	100	1 014

**Tabell 10 Partisympatier i 10 regioner**  
(forts)

Med partisypati %										Hela nettourvalet %					
c	fp	m	kd	mp	s	v	övr	S:a	Med parti-sympati	Ingen sympati Vet ej	Vägrat	Ej an-träffad	S:a	Antal i urvalet	
<b>Östra Mellansverige (län: 03, 04, 05, 18, 19)</b>															
maj 1998	5,3 ± 1,5	6,3 ± 1,6	26,3 ± 2,9	3,5 ± 1,2	6,2 ± 1,6	43,6 ± 3,2	8,3 ± 1,8	0,4 ± 0,4	100	56,1 ± 2,4	21,6 ± 2,0	9,3 ± 1,4	13,1 ± 1,7	100	1 604
nov 1998	5,0 ± 1,4	5,3 ± 1,4	23,1 ± 2,7	7,7 ± 1,7	6,8 ± 1,6	40,3 ± 3,1	11,0 ± 2,0	0,8 ± 0,6	100	61,5 ± 2,4	15,3 ± 1,8	11,1 ± 1,6	12,1 ± 1,6	100	1 581
maj 1999	3,6 ± 1,2	4,9 ± 1,4	24,8 ± 2,8	9,0 ± 1,8	5,7 ± 1,5	38,8 ± 3,1	12,7 ± 2,1	0,4 ± 0,4	100	58,6 ± 2,4	16,4 ± 1,8	12,6 ± 1,6	12,4 ± 1,6	100	1 608
nov 1999	4,8 ± 1,4	4,4 ± 1,3	22,6 ± 2,7	8,6 ± 1,8	5,2 ± 1,4	42,1 ± 3,2	11,8 ± 2,1	0,6 ± 0,5	100	58,9 ± 2,5	19,3 ± 2,0	9,7 ± 1,5	12,1 ± 1,6	100	1 549
maj 2000	5,3 ± 1,5	5,6 ± 1,5	20,9 ± 2,7	7,2 ± 1,7	4,6 ± 1,4	42,0 ± 3,2	13,8 ± 2,3	0,6 ± 0,5	100	58,1 ± 2,5	18,4 ± 1,9	11,2 ± 1,6	12,3 ± 1,7	100	1 531
nov 2000	3,8 ± 1,3	4,7 ± 1,4	19,1 ± 2,6	9,1 ± 1,9	4,1 ± 1,3	42,9 ± 3,3	16,0 ± 2,4	0,3 ± 0,4	100	57,8 ± 2,5	21,7 ± 2,1	9,7 ± 1,5	10,7 ± 1,6	100	1 519
maj 2001	7,2 ± 1,7	5,6 ± 1,5	20,4 ± 2,7	8,1 ± 1,8	3,8 ± 1,3	42,3 ± 3,3	12,3 ± 2,2	0,2 ± 0,3	100	55,9 ± 2,5	19,8 ± 2,0	11,6 ± 1,6	12,7 ± 1,7	100	1 538
nov 2001	6,2 ± 1,6	5,2 ± 1,5	19,7 ± 2,6	7,1 ± 1,7	3,3 ± 1,2	45,4 ± 3,3	12,6 ± 2,2	0,5 ± 0,4	100	57,8 ± 2,5	22,1 ± 2,1	10,4 ± 1,5	9,8 ± 1,5	100	1 527
maj 2002	6,2 ± 1,6	5,4 ± 1,5	18,9 ± 2,6	5,9 ± 1,6	3,1 ± 1,1	51,0 ± 3,3	8,4 ± 1,8	1,2 ± 0,7	100	58,2 ± 2,5	22,2 ± 2,1	8,8 ± 1,4	10,9 ± 1,6	100	1 539
<b>Norra Mellansverige (län: 17, 20, 21)</b>															
maj 1998	6,4 ± 2,2	4,5 ± 1,9	18,1 ± 3,4	2,7 ± 1,4	8,0 ± 2,4	47,9 ± 4,4	11,7 ± 2,9	0,6 ± 0,7	100	52,2 ± 3,2	28,3 ± 2,9	8,9 ± 1,8	10,6 ± 2,0	100	931
nov 1998	6,3 ± 2,0	4,6 ± 1,8	16,9 ± 3,2	5,9 ± 2,0	5,2 ± 1,9	47,0 ± 4,2	14,0 ± 2,9	0,2 ± 0,4	100	58,3 ± 3,2	20,3 ± 2,6	9,8 ± 1,9	11,6 ± 2,1	100	931
maj 1999	6,1 ± 2,0	3,7 ± 1,6	19,7 ± 3,3	6,1 ± 2,0	4,6 ± 1,8	42,8 ± 4,2	16,9 ± 3,2	0,2 ± 0,4	100	58,5 ± 3,2	20,3 ± 2,6	10,3 ± 2,0	10,9 ± 2,0	100	930
nov 1999	4,4 ± 1,8	5,5 ± 2,0	20,0 ± 3,4	6,1 ± 2,0	3,6 ± 1,6	44,9 ± 4,3	15,4 ± 3,1	0,2 ± 0,4	100	58,6 ± 3,2	24,1 ± 2,8	8,6 ± 1,8	8,7 ± 1,8	100	897
maj 2000	4,5 ± 1,9	5,2 ± 2,1	16,6 ± 3,5	7,2 ± 2,4	4,5 ± 1,9	45,0 ± 4,6	17,2 ± 3,5	0,0 ± 0,0	100	50,6 ± 3,3	24,4 ± 2,8	10,9 ± 2,1	14,1 ± 2,3	100	884
nov 2000	4,5 ± 1,9	4,1 ± 1,8	16,9 ± 3,5	10,6 ± 2,9	3,6 ± 1,7	43,8 ± 4,6	16,5 ± 3,5	0,0 ± 0,0	100	51,5 ± 3,3	26,1 ± 2,9	11,4 ± 2,1	11,0 ± 2,1	100	861
maj 2001	9,4 ± 2,7	3,8 ± 1,8	15,7 ± 3,4	8,1 ± 2,5	3,4 ± 1,7	43,5 ± 4,6	15,5 ± 3,4	0,7 ± 0,8	100	51,6 ± 3,3	24,2 ± 2,9	13,6 ± 2,3	10,6 ± 2,1	100	865
nov 2001	9,0 ± 2,6	3,9 ± 1,8	15,3 ± 3,3	5,9 ± 2,2	4,2 ± 1,8	50,0 ± 4,6	11,1 ± 2,9	0,7 ± 0,7	100	53,0 ± 3,3	27,0 ± 3,0	11,3 ± 2,1	8,7 ± 1,9	100	864
maj 2002	8,2 ± 2,5	4,1 ± 1,8	10,3 ± 2,8	5,4 ± 2,1	5,4 ± 2,1	56,1 ± 4,5	10,3 ± 2,8	0,2 ± 0,4	100	53,1 ± 3,3	26,3 ± 2,9	10,5 ± 2,0	10,1 ± 2,0	100	875
<b>Mellersta och övre Norrland (län: 22, 23, 24, 25)</b>															
maj 1998	8,4 ± 2,3	5,6 ± 1,9	17,3 ± 3,1	4,6 ± 1,7	3,2 ± 1,4	49,3 ± 4,1	11,4 ± 2,6	0,4 ± 0,5	100	57,0 ± 3,1	22,2 ± 2,6	10,2 ± 1,9	10,7 ± 1,9	100	1 004
nov 1998	6,8 ± 2,0	4,7 ± 1,7	14,4 ± 2,7	7,1 ± 2,0	3,5 ± 1,4	48,1 ± 3,9	14,5 ± 2,7	1,0 ± 0,8	100	64,0 ± 3,0	14,3 ± 2,2	10,8 ± 1,9	10,9 ± 1,9	100	991
maj 1999	7,4 ± 2,1	3,8 ± 1,5	13,8 ± 2,7	6,7 ± 2,0	4,3 ± 1,6	48,2 ± 4,0	15,1 ± 2,9	0,7 ± 0,6	100	61,2 ± 3,0	16,7 ± 2,3	9,7 ± 1,8	12,5 ± 2,1	100	994
nov 1999	6,9 ± 2,1	5,3 ± 1,8	14,0 ± 2,8	6,4 ± 2,0	4,2 ± 1,6	47,6 ± 4,0	15,4 ± 2,9	0,2 ± 0,3	100	60,8 ± 3,1	18,6 ± 2,5	10,1 ± 1,9	10,5 ± 1,9	100	972
maj 2000	7,5 ± 2,2	4,6 ± 1,8	12,5 ± 2,8	5,5 ± 1,9	4,6 ± 1,8	48,6 ± 4,2	16,2 ± 3,1	0,6 ± 0,6	100	56,4 ± 3,1	20,4 ± 2,5	10,1 ± 1,9	13,1 ± 2,1	100	967
nov 2000	6,8 ± 2,1	3,0 ± 1,4	13,1 ± 2,8	6,8 ± 2,1	4,5 ± 1,7	47,8 ± 4,1	17,5 ± 3,2	0,5 ± 0,6	100	59,2 ± 3,1	21,2 ± 2,6	10,8 ± 2,0	8,8 ± 1,8	100	944
maj 2001	9,7 ± 2,5	3,2 ± 1,5	10,0 ± 2,5	5,2 ± 1,8	4,5 ± 1,7	52,0 ± 4,2	15,1 ± 3,0	0,4 ± 0,5	100	58,2 ± 3,1	19,1 ± 2,5	13,1 ± 2,1	9,6 ± 1,9	100	959
nov 2001	8,9 ± 2,3	3,1 ± 1,4	12,3 ± 2,7	6,0 ± 1,9	3,2 ± 1,4	53,3 ± 4,0	12,3 ± 2,7	1,0 ± 0,8	100	62,4 ± 3,1	19,0 ± 2,5	9,4 ± 1,9	9,3 ± 1,9	100	941
maj 2002	7,2 ± 2,1	3,5 ± 1,5	10,5 ± 2,5	5,3 ± 1,8	3,0 ± 1,4	56,6 ± 4,0	13,5 ± 2,7	0,5 ± 0,6	100	62,9 ± 3,1	18,3 ± 2,5	8,8 ± 1,8	10,0 ± 1,9	100	956
<b>Hela väljarkåren</b>															
maj 1998	5,6 ± 0,6	6,5 ± 0,7	28,4 ± 1,2	4,3 ± 0,6	5,6 ± 0,6	40,6 ± 1,3	8,3 ± 0,8	0,8 ± 0,2	100	54,6 ± 1,0	20,8 ± 0,8	10,3 ± 0,6	14,3 ± 0,7	100	9 439
nov 1998	5,1 ± 0,6	5,8 ± 0,6	24,9 ± 1,1	8,6 ± 0,7	4,9 ± 0,6	38,9 ± 1,3	10,6 ± 0,8	1,2 ± 0,3	100	60,1 ± 1,0	14,7 ± 0,7	11,9 ± 0,7	13,3 ± 0,7	100	9 348
maj 1999	4,7 ± 0,6	5,1 ± 0,6	26,3 ± 1,2	9,5 ± 0,8	4,9 ± 0,6	36,6 ± 1,3	12,2 ± 0,9	0,6 ± 0,2	100	57,8 ± 1,0	16,0 ± 0,7	11,7 ± 0,7	14,4 ± 0,7	100	9 446
nov 1999	4,9 ± 0,6	5,7 ± 0,6	25,6 ± 1,2	9,2 ± 0,8	4,9 ± 0,6	37,8 ± 1,3	11,4 ± 0,9	0,5 ± 0,2	100	57,5 ± 1,0	19,9 ± 0,8	9,8 ± 0,6	12,8 ± 0,7	100	9 246
maj 2000	5,3 ± 0,6	5,6 ± 0,6	24,9 ± 1,2	8,3 ± 0,8	5,1 ± 0,6	37,5 ± 1,3	12,5 ± 0,9	0,8 ± 0,2	100	54,7 ± 1,0	18,9 ± 0,8	11,1 ± 0,6	15,4 ± 0,7	100	9 214
nov 2000	4,4 ± 0,6	4,7 ± 0,6	23,9 ± 1,2	9,3 ± 0,8	4,4 ± 0,6	39,0 ± 1,4	13,5 ± 1,0	0,7 ± 0,2	100	53,5 ± 1,0	20,6 ± 0,8	11,8 ± 0,7	14,1 ± 0,7	100	9 001
maj 2001	6,8 ± 0,7	5,2 ± 0,6	22,2 ± 1,2	7,6 ± 0,8	4,0 ± 0,6	40,4 ± 1,4	13,1 ± 1,0	0,7 ± 0,2	100	53,0 ± 1,0	19,8 ± 0,8	14,0 ± 0,7	13,2 ± 0,7	100	9 072
nov 2001	5,9 ± 0,7	5,0 ± 0,6	22,6 ± 1,2	7,6 ± 0,7	3,3 ± 0,5	43,9 ± 1,4	11,1 ± 0,9	0,6 ± 0,2	100	55,7 ± 1,0	21,2 ± 0,8	11,5 ± 0,7	11,7 ± 0,7	100	9 004
maj 2002	5,7 ± 0,6	5,1 ± 0,6	20,6 ± 1,1	6,3 ± 0,7	3,2 ± 0,5	48,4 ± 1,4	9,7 ± 0,8	1,0 ± 0,3	100	55,6 ± 1,0	20,5 ± 0,8	10,9 ± 0,6	13,1 ± 0,7	100	9 115

## Socioekonomisk indelning (SEI)

Grunden för indelning är uppgift om yrke och sysselsättning. Till huvudgruppen arbetare förs personer med yrken som vanligtvis medför organisation inom LO medan övriga anställda förs till tjänstemän. Undergrupperna har sedan klassificerats efter yrkets normala utbildningskrav.

Pensionärer och hemarbetande har sekundärkodats. I redovisningen ingår således yrkesverksamma kodade efter eget yrke tillsammans med pensionärer kodade efter tidigare yrke och hemarbetande kodade efter makes/makas yrke.

Socioekonomisk grupp	Definition	Exempel på yrke
<b>Arbetare</b> Ej facklärd, varuproducerande	<b>Yrken normalt organiserade inom LO</b> Yrken med krav på högst 2 års utbildning efter grundskola	Borrare, gjutare, industrimålare, konditoriarbetare, skogshuggare, yrkesfiskare
Ej facklärd, tjänsteproducerande Facklärd, varuproducerande	Yrken med krav på högst 2 års utbildning efter grundskola Yrken med krav på minst 2 års utbildning efter grundskola	Affärsbiträde, banvakt, barnvårdare, hamnarbetare Bagare, betongarbetare, elektriker, grafiker, konditor, verktygsarbetare
Facklärd, tjänsteproducerande	Yrken med krav på minst 2 års utbildning efter grundskola	Barnsköterska, frisör, servitör, undersköterska
<b>Tjänstemän</b> Lägre tjänstemän I Lägre tjänstemän II Tjänstemän på mellannivå Högre tjänstemän	<b>Yrken normalt organiserade i TCO eller SACO</b> Yrken med krav på högst 2 års utbildning efter grundskola Yrken med 2 men ej 3 års utbildningskrav efter grundskola Yrken med 3 men ej 6 års utbildningskrav efter grundskola Yrken med minst 6 års utbildningskrav efter grundskola	Kartritare, stansoperatör, telefonist, underbefäl Arbetsledare, byggnadsförman, polis, sekreterare Bankkassör, hovmästare, ingenjör, sjuksköterska Apotekare, bankkamrer, byråchef, läkare, sjökaptän
<b>Företagare</b> Ensamföretagare Mindre företagare Större företagare	<b>Egna företagare inkl. medhjälpare inom familjen</b> Företagare utan anställda Med 1-9 anställda Med 10 eller fler anställda samt lantbrukare med mer än 100 ha åker eller mer än 400 ha skog	
<b>Lantbrukare</b> Mindre lantbrukare Större lantbrukare	Lantbrukare med högst 20 ha åker och högst 100 ha skog Lantbrukare med 21-100 ha åker eller 101-400 ha skog (jfr ovan)	

**Tabell 11 Partisympatier efter socio-ekonomisk grupp (yrkesverksamma och icke yrkesverksamma)**

Redovisade skattningar är procenttal  $\pm$  dubbla standardavvikelsen. Det intervall som bildas utgör ett 95-procentigt konfidensintervall, dvs ett intervall som med 95% sannolikhet innehåller det riktiga populationsvärdet om inga systematiska fel förekommer

Partisympatifördelningar är ej direkt jämförbara med valresultat bl.a. eftersom frågorna ej gäller "partival" utan "bästa parti"

	Med partisympati %									Hela nettourvalet %					
	c	fp	m	kd	mp	s	v	övr	S:a	Med parti-sympati	Ingen sympati Vet ej	Vägrat	Ej anträffad	S:a	Antal i urvalet
<b>Hela väljarkåren</b>															
maj 1998	5,6 $\pm$ 0,6	6,5 $\pm$ 0,7	28,4 $\pm$ 1,2	4,3 $\pm$ 0,6	5,6 $\pm$ 0,6	40,6 $\pm$ 1,3	8,3 $\pm$ 0,8	0,8 $\pm$ 0,2	100	54,6 $\pm$ 1,0	20,8 $\pm$ 0,8	10,3 $\pm$ 0,6	14,3 $\pm$ 0,7	100	9 439
nov 1998	5,1 $\pm$ 0,6	5,8 $\pm$ 0,6	24,9 $\pm$ 1,1	8,6 $\pm$ 0,7	4,9 $\pm$ 0,6	38,9 $\pm$ 1,3	10,6 $\pm$ 0,8	1,2 $\pm$ 0,3	100	60,1 $\pm$ 1,0	14,7 $\pm$ 0,7	11,9 $\pm$ 0,7	13,3 $\pm$ 0,7	100	9 348
maj 1999	4,7 $\pm$ 0,6	5,1 $\pm$ 0,6	26,3 $\pm$ 1,2	9,5 $\pm$ 0,8	4,9 $\pm$ 0,6	36,6 $\pm$ 1,3	12,2 $\pm$ 0,9	0,6 $\pm$ 0,2	100	57,8 $\pm$ 1,0	16,0 $\pm$ 0,7	11,7 $\pm$ 0,7	14,4 $\pm$ 0,7	100	9 446
nov 1999	4,9 $\pm$ 0,6	5,7 $\pm$ 0,6	25,6 $\pm$ 1,2	9,2 $\pm$ 0,8	4,9 $\pm$ 0,6	37,8 $\pm$ 1,3	11,4 $\pm$ 0,9	0,5 $\pm$ 0,2	100	57,5 $\pm$ 1,0	19,9 $\pm$ 0,8	9,8 $\pm$ 0,6	12,8 $\pm$ 0,7	100	9 246
maj 2000	5,3 $\pm$ 0,6	5,6 $\pm$ 0,6	24,9 $\pm$ 1,2	8,3 $\pm$ 0,8	5,1 $\pm$ 0,6	37,5 $\pm$ 1,3	12,5 $\pm$ 0,9	0,8 $\pm$ 0,2	100	54,7 $\pm$ 1,0	18,9 $\pm$ 0,8	11,1 $\pm$ 0,6	15,4 $\pm$ 0,7	100	9 214
nov 2000	4,4 $\pm$ 0,6	4,7 $\pm$ 0,6	23,9 $\pm$ 1,2	9,3 $\pm$ 0,8	4,4 $\pm$ 0,6	39,0 $\pm$ 1,4	13,5 $\pm$ 1,0	0,7 $\pm$ 0,2	100	53,5 $\pm$ 1,0	20,6 $\pm$ 0,8	11,8 $\pm$ 0,7	14,1 $\pm$ 0,7	100	9 001
maj 2001	6,8 $\pm$ 0,7	5,2 $\pm$ 0,6	22,2 $\pm$ 1,2	7,6 $\pm$ 0,8	4,0 $\pm$ 0,6	40,4 $\pm$ 1,4	13,1 $\pm$ 1,0	0,7 $\pm$ 0,2	100	53,0 $\pm$ 1,0	19,8 $\pm$ 0,8	14,0 $\pm$ 0,7	13,2 $\pm$ 0,7	100	9 072
nov 2001	5,9 $\pm$ 0,7	5,0 $\pm$ 0,6	22,6 $\pm$ 1,2	7,6 $\pm$ 0,7	3,3 $\pm$ 0,5	43,9 $\pm$ 1,4	11,1 $\pm$ 0,9	0,6 $\pm$ 0,2	100	55,7 $\pm$ 1,0	21,2 $\pm$ 0,8	11,5 $\pm$ 0,7	11,7 $\pm$ 0,7	100	9 004
maj 2002	5,7 $\pm$ 0,6	5,1 $\pm$ 0,6	20,6 $\pm$ 1,1	6,3 $\pm$ 0,7	3,2 $\pm$ 0,5	48,4 $\pm$ 1,4	9,7 $\pm$ 0,8	1,0 $\pm$ 0,3	100	55,6 $\pm$ 1,0	20,5 $\pm$ 0,8	10,9 $\pm$ 0,6	13,1 $\pm$ 0,7	100	9 115
<b>Ej facklärd arbetare, varuproducerande (yrkesverksamma och icke yrkesverksamma)</b>															
maj 1998	5,5 $\pm$ 2,2	1,5 $\pm$ 1,2	10,9 $\pm$ 3,0	4,2 $\pm$ 2,0	3,0 $\pm$ 1,7	64,5 $\pm$ 4,7	9,7 $\pm$ 2,9	0,7 $\pm$ 0,8	100	65,3 $\pm$ 3,8	34,0 $\pm$ 3,7	0,7 $\pm$ 0,6	0,0 $\pm$ 0,0	100	617
nov 1998	6,3 $\pm$ 2,3	2,5 $\pm$ 1,4	11,2 $\pm$ 2,9	4,9 $\pm$ 2,0	4,9 $\pm$ 2,0	56,4 $\pm$ 4,6	11,7 $\pm$ 3,0	2,0 $\pm$ 1,3	100	74,2 $\pm$ 3,5	24,0 $\pm$ 3,4	1,8 $\pm$ 1,1	0,0 $\pm$ 0,0	100	600
maj 1999	6,0 $\pm$ 2,3	0,8 $\pm$ 0,9	12,3 $\pm$ 3,2	5,5 $\pm$ 2,3	2,3 $\pm$ 1,5	58,0 $\pm$ 4,9	13,8 $\pm$ 3,4	1,3 $\pm$ 1,1	100	71,1 $\pm$ 3,8	26,8 $\pm$ 3,7	2,1 $\pm$ 1,2	0,0 $\pm$ 0,0	100	560
nov 1999	5,0 $\pm$ 2,3	1,7 $\pm$ 1,3	10,3 $\pm$ 3,1	6,7 $\pm$ 2,6	2,8 $\pm$ 1,7	58,1 $\pm$ 5,1	14,4 $\pm$ 3,6	1,1 $\pm$ 1,1	100	67,3 $\pm$ 4,0	31,8 $\pm$ 4,0	0,9 $\pm$ 0,8	0,0 $\pm$ 0,0	100	535
maj 2000	4,7 $\pm$ 2,1	1,3 $\pm$ 1,1	12,0 $\pm$ 3,3	5,5 $\pm$ 2,3	1,6 $\pm$ 1,2	58,2 $\pm$ 4,9	15,7 $\pm$ 3,6	1,0 $\pm$ 1,0	100	68,5 $\pm$ 3,9	30,1 $\pm$ 3,8	1,4 $\pm$ 1,0	0,0 $\pm$ 0,0	100	559
nov 2000	3,1 $\pm$ 1,8	0,8 $\pm$ 0,9	10,6 $\pm$ 3,2	6,7 $\pm$ 2,6	2,8 $\pm$ 1,7	60,3 $\pm$ 5,1	15,1 $\pm$ 3,7	0,6 $\pm$ 0,8	100	65,8 $\pm$ 4,0	33,1 $\pm$ 4,0	1,1 $\pm$ 0,9	0,0 $\pm$ 0,0	100	544
maj 2001	5,9 $\pm$ 2,5	1,5 $\pm$ 1,3	8,3 $\pm$ 3,0	5,9 $\pm$ 2,5	3,3 $\pm$ 1,9	58,5 $\pm$ 5,3	16,0 $\pm$ 3,9	0,6 $\pm$ 0,8	100	67,5 $\pm$ 4,1	31,3 $\pm$ 4,1	1,2 $\pm$ 1,0	0,0 $\pm$ 0,0	100	499
nov 2001	4,0 $\pm$ 2,1	2,0 $\pm$ 1,5	9,5 $\pm$ 3,1	4,6 $\pm$ 2,2	2,0 $\pm$ 1,5	64,9 $\pm$ 5,0	12,6 $\pm$ 3,5	0,3 $\pm$ 0,6	100	66,8 $\pm$ 4,0	31,9 $\pm$ 4,0	1,3 $\pm$ 1,0	0,0 $\pm$ 0,0	100	521
maj 2002	2,8 $\pm$ 1,7	0,8 $\pm$ 0,9	8,0 $\pm$ 2,8	4,7 $\pm$ 2,2	3,6 $\pm$ 1,9	70,5 $\pm$ 4,7	8,3 $\pm$ 2,8	1,4 $\pm$ 1,2	100	70,9 $\pm$ 3,9	27,7 $\pm$ 3,9	1,4 $\pm$ 1,0	0,0 $\pm$ 0,0	100	512
<b>Ej facklärd arbetare, tjänstproducerande (yrkesverksamma och icke yrkesverksamma)</b>															
maj 1998	6,0 $\pm$ 1,6	4,0 $\pm$ 1,4	16,2 $\pm$ 2,6	4,2 $\pm$ 1,4	5,7 $\pm$ 1,6	54,5 $\pm$ 3,5	8,7 $\pm$ 2,0	0,6 $\pm$ 0,5	100	65,8 $\pm$ 2,7	32,2 $\pm$ 2,6	2,1 $\pm$ 0,8	0,0 $\pm$ 0,0	100	1 219
nov 1998	4,1 $\pm$ 1,3	2,6 $\pm$ 1,0	14,6 $\pm$ 2,3	10,5 $\pm$ 2,0	4,6 $\pm$ 1,4	50,2 $\pm$ 3,2	11,8 $\pm$ 2,1	1,6 $\pm$ 0,8	100	74,7 $\pm$ 2,4	23,6 $\pm$ 2,4	1,7 $\pm$ 0,7	0,0 $\pm$ 0,0	100	1 227
maj 1999	3,5 $\pm$ 1,2	2,5 $\pm$ 1,0	15,5 $\pm$ 2,4	10,1 $\pm$ 2,0	4,9 $\pm$ 1,4	48,7 $\pm$ 3,3	14,4 $\pm$ 2,3	0,3 $\pm$ 0,4	100	73,8 $\pm$ 2,5	24,8 $\pm$ 2,5	1,4 $\pm$ 0,7	0,0 $\pm$ 0,0	100	1 185
nov 1999	3,7 $\pm$ 1,3	2,2 $\pm$ 1,0	14,0 $\pm$ 2,4	8,7 $\pm$ 1,9	4,9 $\pm$ 1,5	52,5 $\pm$ 3,4	13,5 $\pm$ 2,4	0,4 $\pm$ 0,4	100	69,1 $\pm$ 2,6	29,6 $\pm$ 2,6	1,3 $\pm$ 0,6	0,0 $\pm$ 0,0	100	1 176
maj 2000	4,4 $\pm$ 1,4	3,3 $\pm$ 1,2	15,2 $\pm$ 2,5	8,6 $\pm$ 1,9	5,2 $\pm$ 1,5	49,6 $\pm$ 3,4	13,0 $\pm$ 2,3	0,7 $\pm$ 0,6	100	69,6 $\pm$ 2,6	29,1 $\pm$ 2,6	1,4 $\pm$ 0,7	0,0 $\pm$ 0,0	100	1 173
nov 2000	4,1 $\pm$ 1,4	2,9 $\pm$ 1,2	14,2 $\pm$ 2,5	8,2 $\pm$ 2,0	3,5 $\pm$ 1,3	51,5 $\pm$ 3,6	14,9 $\pm$ 2,5	0,7 $\pm$ 0,6	100	64,8 $\pm$ 2,8	33,6 $\pm$ 2,7	1,6 $\pm$ 0,7	0,0 $\pm$ 0,0	100	1 162
maj 2001	7,2 $\pm$ 1,9	2,5 $\pm$ 1,1	12,8 $\pm$ 2,4	7,6 $\pm$ 1,9	3,9 $\pm$ 1,4	51,0 $\pm$ 3,6	14,5 $\pm$ 2,5	0,5 $\pm$ 0,5	100	68,0 $\pm$ 2,8	30,9 $\pm$ 2,7	1,2 $\pm$ 0,6	0,0 $\pm$ 0,0	100	1 105
nov 2001	5,5 $\pm$ 1,6	2,0 $\pm$ 1,0	10,1 $\pm$ 2,1	7,1 $\pm$ 1,8	3,4 $\pm$ 1,3	58,5 $\pm$ 3,5	12,6 $\pm$ 2,4	0,9 $\pm$ 0,7	100	64,8 $\pm$ 2,7	33,1 $\pm$ 2,7	2,2 $\pm$ 0,8	0,0 $\pm$ 0,0	100	1 180
maj 2002	5,7 $\pm$ 1,6	1,8 $\pm$ 0,9	9,4 $\pm$ 2,1	6,0 $\pm$ 1,7	1,5 $\pm$ 0,9	61,6 $\pm$ 3,4	12,6 $\pm$ 2,3	1,4 $\pm$ 0,8	100	66,4 $\pm$ 2,7	31,9 $\pm$ 2,7	1,7 $\pm$ 0,7	0,0 $\pm$ 0,0	100	1 171

**Tabell 11 Partisympatier efter socio-ekonomisk grupp (yrkesverksamma och icke yrkesverksamma)**  
(forts)

	Med partisypati %									Hela nettourvalet %					
	c	fp	m	kd	mp	s	v	övr	S:a	Med parti-sympati	Ingen sympati Vet ej	Vägrat	Ej an-träffad	S:a	Antal i urvalet
<b>Facklärd arbetare, varuproducerande (yrkesverksamma och icke yrkesverksamma)</b>															
maj 1998	4,4 ± 1,9	1,7 ± 1,2	15,7 ± 3,3	2,6 ± 1,5	3,0 ± 1,6	62,4 ± 4,4	9,4 ± 2,7	0,9 ± 0,9	100	70,2 ± 3,5	28,9 ± 3,5	0,9 ± 0,7	0,0 ± 0,0	100	655
nov 1998	3,6 ± 1,6	1,4 ± 1,0	13,9 ± 3,0	3,4 ± 1,6	3,0 ± 1,5	62,3 ± 4,2	11,5 ± 2,8	1,0 ± 0,9	100	76,3 ± 3,2	22,2 ± 3,2	1,5 ± 0,9	0,0 ± 0,0	100	661
maj 1999	3,8 ± 1,7	0,8 ± 0,8	14,5 ± 3,2	4,2 ± 1,8	2,5 ± 1,4	56,7 ± 4,5	16,6 ± 3,3	0,8 ± 0,8	100	75,9 ± 3,4	22,5 ± 3,3	1,6 ± 1,0	0,0 ± 0,0	100	627
nov 1999	4,1 ± 1,8	1,6 ± 1,1	12,7 ± 3,0	5,1 ± 2,0	4,1 ± 1,8	59,5 ± 4,4	12,5 ± 2,9	0,4 ± 0,6	100	72,0 ± 3,4	26,1 ± 3,3	1,9 ± 1,0	0,0 ± 0,0	100	679
maj 2000	5,0 ± 2,2	0,8 ± 0,9	12,1 ± 3,4	3,9 ± 2,0	4,4 ± 2,1	60,6 ± 5,0	12,4 ± 3,4	0,8 ± 0,9	100	68,4 ± 4,0	30,7 ± 3,9	0,9 ± 0,8	0,0 ± 0,0	100	531
nov 2000	4,0 ± 1,9	0,7 ± 0,8	11,7 ± 3,1	4,2 ± 1,9	3,0 ± 1,6	58,6 ± 4,7	16,9 ± 3,6	0,9 ± 0,9	100	69,7 ± 3,6	29,4 ± 3,6	1,0 ± 0,8	0,0 ± 0,0	100	613
maj 2001	6,1 ± 2,3	1,5 ± 1,2	9,3 ± 2,8	2,7 ± 1,6	2,2 ± 1,4	62,4 ± 4,7	14,6 ± 3,4	1,2 ± 1,1	100	67,3 ± 3,7	31,5 ± 3,7	1,2 ± 0,9	0,0 ± 0,0	100	609
nov 2001	4,4 ± 1,9	0,7 ± 0,8	10,0 ± 2,8	3,8 ± 1,8	0,7 ± 0,8	66,2 ± 4,4	13,1 ± 3,1	1,1 ± 1,0	100	67,9 ± 3,6	30,8 ± 3,5	1,4 ± 0,9	0,0 ± 0,0	100	663
maj 2002	3,9 ± 1,8	1,5 ± 1,1	7,4 ± 2,4	3,5 ± 1,7	1,1 ± 0,9	69,1 ± 4,2	11,5 ± 2,9	2,2 ± 1,3	100	73,5 ± 3,5	25,8 ± 3,4	0,8 ± 0,7	0,0 ± 0,0	100	629
<b>Facklärd arbetare, tjänsteproducerande (yrkesverksamma och icke yrkesverksamma)</b>															
maj 1998	4,0 ± 2,4	3,2 ± 2,2	19,3 ± 4,9	3,2 ± 2,2	11,2 ± 3,9	46,2 ± 6,2	11,2 ± 3,9	1,6 ± 1,6	100	65,9 ± 4,8	31,8 ± 4,7	2,4 ± 1,5	0,0 ± 0,0	100	378
nov 1998	4,8 ± 2,5	4,0 ± 2,3	11,4 ± 3,8	7,0 ± 3,0	7,4 ± 3,1	49,3 ± 5,9	14,7 ± 4,2	1,5 ± 1,4	100	78,8 ± 4,3	18,6 ± 4,1	2,6 ± 1,7	0,0 ± 0,0	100	345
maj 1999	2,5 ± 1,8	2,5 ± 1,8	13,8 ± 4,0	8,5 ± 3,3	7,8 ± 3,1	45,0 ± 5,8	19,5 ± 4,6	0,4 ± 0,7	100	71,9 ± 4,5	26,3 ± 4,4	1,8 ± 1,3	0,0 ± 0,0	100	392
nov 1999	4,0 ± 2,3	2,9 ± 2,0	10,8 ± 3,7	10,1 ± 3,6	4,7 ± 2,5	49,5 ± 5,9	17,3 ± 4,5	0,7 ± 1,0	100	68,9 ± 4,5	28,6 ± 4,4	2,5 ± 1,5	0,0 ± 0,0	100	402
maj 2000	3,9 ± 2,2	3,3 ± 2,0	10,8 ± 3,5	4,9 ± 2,4	5,9 ± 2,6	50,2 ± 5,6	21,0 ± 4,6	0,0 ± 0,0	100	74,0 ± 4,2	24,8 ± 4,2	1,2 ± 1,1	0,0 ± 0,0	100	412
nov 2000	3,8 ± 2,2	3,1 ± 2,0	8,2 ± 3,2	7,9 ± 3,1	4,5 ± 2,4	48,6 ± 5,7	23,6 ± 4,9	0,3 ± 0,7	100	66,7 ± 4,4	31,5 ± 4,4	1,8 ± 1,3	0,0 ± 0,0	100	438
maj 2001	5,4 ± 2,7	0,4 ± 0,7	9,0 ± 3,4	7,9 ± 3,2	4,3 ± 2,4	49,3 ± 5,9	22,7 ± 4,9	1,1 ± 1,2	100	68,8 ± 4,5	29,7 ± 4,5	1,5 ± 1,2	0,0 ± 0,0	100	404
nov 2001	6,3 ± 2,9	0,4 ± 0,7	9,3 ± 3,5	8,9 ± 3,4	3,3 ± 2,1	52,2 ± 6,0	18,9 ± 4,7	0,7 ± 1,0	100	65,5 ± 4,6	31,6 ± 4,5	2,9 ± 1,6	0,0 ± 0,0	100	412
maj 2002	4,8 ± 2,5	2,2 ± 1,7	11,4 ± 3,8	6,2 ± 2,9	1,5 ± 1,4	57,5 ± 5,9	15,0 ± 4,2	1,5 ± 1,4	100	68,1 ± 4,6	30,4 ± 4,5	1,5 ± 1,2	0,0 ± 0,0	100	401
<b>Summa arbetare (yrkesverksamma och icke yrkesverksamma)</b>															
maj 1998	5,2 ± 1,0	2,8 ± 0,7	15,4 ± 1,6	3,7 ± 0,9	5,2 ± 1,0	57,4 ± 2,2	9,4 ± 1,3	0,8 ± 0,4	100	66,7 ± 1,7	31,8 ± 1,7	1,5 ± 0,5	0,0 ± 0,0	100	2 869
nov 1998	4,5 ± 0,9	2,5 ± 0,7	13,3 ± 1,4	7,2 ± 1,1	4,6 ± 0,9	54,2 ± 2,1	12,1 ± 1,4	1,5 ± 0,5	100	75,5 ± 1,6	22,7 ± 1,5	1,8 ± 0,5	0,0 ± 0,0	100	2 833
maj 1999	3,9 ± 0,9	1,8 ± 0,6	14,4 ± 1,5	7,6 ± 1,2	4,2 ± 0,9	51,9 ± 2,2	15,5 ± 1,6	0,6 ± 0,4	100	73,5 ± 1,7	24,9 ± 1,6	1,6 ± 0,5	0,0 ± 0,0	100	2 764
nov 1999	4,1 ± 0,9	2,1 ± 0,6	12,5 ± 1,5	7,6 ± 1,2	4,3 ± 0,9	54,9 ± 2,2	14,0 ± 1,5	0,6 ± 0,3	100	69,5 ± 1,7	29,0 ± 1,7	1,5 ± 0,5	0,0 ± 0,0	100	2 792
maj 2000	4,5 ± 0,9	2,4 ± 0,7	13,2 ± 1,5	6,4 ± 1,1	4,4 ± 0,9	53,6 ± 2,3	14,7 ± 1,6	0,7 ± 0,4	100	69,8 ± 1,7	28,9 ± 1,7	1,3 ± 0,4	0,0 ± 0,0	100	2 675
nov 2000	3,8 ± 0,9	2,0 ± 0,6	12,0 ± 1,5	6,9 ± 1,2	3,4 ± 0,8	54,4 ± 2,3	16,8 ± 1,7	0,7 ± 0,4	100	66,4 ± 1,8	32,2 ± 1,7	1,4 ± 0,4	0,0 ± 0,0	100	2 757
maj 2001	6,4 ± 1,1	1,8 ± 0,6	10,5 ± 1,4	6,2 ± 1,1	3,4 ± 0,9	54,8 ± 2,3	16,1 ± 1,7	0,8 ± 0,4	100	67,9 ± 1,8	30,9 ± 1,8	1,2 ± 0,4	0,0 ± 0,0	100	2 617
nov 2001	5,1 ± 1,0	1,4 ± 0,5	9,8 ± 1,4	6,1 ± 1,1	2,5 ± 0,7	60,7 ± 2,2	13,7 ± 1,6	0,8 ± 0,4	100	66,0 ± 1,8	32,1 ± 1,7	2,0 ± 0,5	0,0 ± 0,0	100	2 776
maj 2002	4,5 ± 0,9	1,6 ± 0,6	8,9 ± 1,3	5,2 ± 1,0	1,8 ± 0,6	64,6 ± 2,2	11,8 ± 1,5	1,6 ± 0,6	100	69,2 ± 1,7	29,5 ± 1,7	1,4 ± 0,4	0,0 ± 0,0	100	2 713
<b>Lägre tjänstemän I (yrkesverksamma och icke yrkesverksamma)</b>															
maj 1998	4,8 ± 2,6	4,5 ± 2,5	24,9 ± 5,2	3,0 ± 2,0	2,2 ± 1,8	53,5 ± 6,0	6,3 ± 2,9	0,7 ± 1,0	100	71,4 ± 4,6	26,3 ± 4,4	2,4 ± 1,5	0,0 ± 0,0	100	377
nov 1998	2,7 ± 1,9	2,7 ± 1,9	21,6 ± 4,7	8,2 ± 3,2	2,7 ± 1,9	51,0 ± 5,7	9,3 ± 3,3	1,7 ± 1,5	100	78,5 ± 4,2	19,6 ± 4,0	1,9 ± 1,4	0,0 ± 0,0	100	372
maj 1999	1,8 ± 1,7	3,1 ± 2,3	22,9 ± 5,5	13,7 ± 4,5	3,1 ± 2,3	47,1 ± 6,5	7,1 ± 3,3	1,3 ± 1,5	100	77,5 ± 4,8	21,2 ± 4,7	1,4 ± 1,3	0,0 ± 0,0	100	293
nov 1999	2,7 ± 2,2	3,6 ± 2,5	19,1 ± 5,2	14,1 ± 4,6	7,7 ± 3,5	45,5 ± 6,6	6,8 ± 3,3	0,5 ± 0,9	100	69,2 ± 5,1	30,5 ± 5,1	0,3 ± 0,6	0,0 ± 0,0	100	318
maj 2000	3,7 ± 2,7	4,3 ± 2,9	16,0 ± 5,2	13,3 ± 4,9	6,9 ± 3,6	45,7 ± 7,1	9,6 ± 4,2	0,5 ± 1,0	100	71,2 ± 5,5	26,5 ± 5,3	2,3 ± 1,8	0,0 ± 0,0	100	264
nov 2000	3,4 ± 2,5	4,4 ± 2,8	20,3 ± 5,5	12,1 ± 4,4	3,9 ± 2,6	43,0 ± 6,7	12,6 ± 4,5	0,5 ± 0,9	100	67,0 ± 5,2	31,7 ± 5,2	1,3 ± 1,3	0,0 ± 0,0	100	309
maj 2001	7,0 ± 3,7	3,8 ± 2,7	18,8 ± 5,6	7,0 ± 3,7	2,7 ± 2,3	49,5 ± 7,2	10,8 ± 4,5	0,5 ± 1,1	100	68,4 ± 5,5	30,5 ± 5,5	1,1 ± 1,2	0,0 ± 0,0	100	272
nov 2001	4,7 ± 2,8	3,7 ± 2,5	18,1 ± 5,2	9,8 ± 4,0	2,3 ± 2,0	52,6 ± 6,7	8,4 ± 3,7	0,5 ± 0,9	100	70,5 ± 5,1	28,5 ± 5,1	1,0 ± 1,1	0,0 ± 0,0	100	305
maj 2002	5,2 ± 2,9	1,7 ± 1,7	16,9 ± 4,8	6,5 ± 3,2	2,6 ± 2,1	58,9 ± 6,4	6,9 ± 3,3	1,3 ± 1,5	100	73,3 ± 4,9	25,1 ± 4,8	1,6 ± 1,4	0,0 ± 0,0	100	315

**Tabell 11 Partisympatier efter socio-ekonomisk grupp (yrkesverksamma och icke yrkesverksamma)**  
(forts)

	Med partisypati %									Hela nettourvalet %					
	c	fp	m	kd	mp	s	v	övr	S:a	Med parti-sympati	Ingen sympati Vet ej	Vägrat	Ej an-träffad	S:a	Antal i urvalet
<b>Lägre tjänstemän II (yrkesverksamma och icke yrkesverksamma)</b>															
maj 1998	4,1 ± 1,9	4,8 ± 2,1	34,8 ± 4,6	3,8 ± 1,8	6,5 ± 2,4	38,9 ± 4,7	6,7 ± 2,4	0,5 ± 0,7	100	72,4 ± 3,7	25,9 ± 3,6	1,7 ± 1,1	0,0 ± 0,0	100	576
nov 1998	3,1 ± 1,6	7,8 ± 2,5	29,4 ± 4,2	9,2 ± 2,6	4,4 ± 1,9	36,0 ± 4,4	8,9 ± 2,6	1,3 ± 1,0	100	79,7 ± 3,3	16,8 ± 3,1	3,5 ± 1,5	0,0 ± 0,0	100	576
maj 1999	3,7 ± 1,7	6,3 ± 2,2	28,9 ± 4,1	9,9 ± 2,7	2,8 ± 1,5	37,3 ± 4,4	9,9 ± 2,7	1,3 ± 1,0	100	77,2 ± 3,4	20,8 ± 3,2	2,0 ± 1,1	0,0 ± 0,0	100	601
nov 1999	4,5 ± 1,9	5,4 ± 2,1	27,4 ± 4,1	9,9 ± 2,8	3,6 ± 1,7	37,7 ± 4,5	10,8 ± 2,9	0,9 ± 0,9	100	72,5 ± 3,5	25,2 ± 3,4	2,3 ± 1,2	0,0 ± 0,0	100	615
maj 2000	3,4 ± 1,7	5,6 ± 2,1	30,3 ± 4,3	9,2 ± 2,7	3,1 ± 1,6	36,3 ± 4,5	11,0 ± 2,9	1,1 ± 1,0	100	74,3 ± 3,5	23,0 ± 3,4	2,7 ± 1,3	0,0 ± 0,0	100	600
nov 2000	1,4 ± 1,1	4,6 ± 2,0	30,2 ± 4,4	9,4 ± 2,8	4,3 ± 2,0	38,6 ± 4,7	10,3 ± 2,9	1,2 ± 1,0	100	74,5 ± 3,6	22,9 ± 3,5	2,7 ± 1,3	0,0 ± 0,0	100	560
maj 2001	4,3 ± 1,9	5,7 ± 2,2	28,8 ± 4,3	11,0 ± 3,0	1,9 ± 1,3	37,9 ± 4,6	9,3 ± 2,8	1,2 ± 1,0	100	72,5 ± 3,6	24,7 ± 3,5	2,8 ± 1,3	0,0 ± 0,0	100	579
nov 2001	5,3 ± 2,2	6,0 ± 2,3	27,2 ± 4,3	10,8 ± 3,0	1,2 ± 1,1	41,9 ± 4,8	6,5 ± 2,4	1,0 ± 0,9	100	69,6 ± 3,7	29,7 ± 3,7	0,7 ± 0,7	0,0 ± 0,0	100	596
maj 2002	5,1 ± 2,1	5,6 ± 2,2	23,2 ± 4,1	7,5 ± 2,5	2,7 ± 1,6	48,2 ± 4,8	6,3 ± 2,3	1,5 ± 1,2	100	71,0 ± 3,7	26,8 ± 3,6	2,2 ± 1,2	0,0 ± 0,0	100	582
<b>Tjänstemän på mellannivå (yrkesverksamma och icke yrkesverksamma)</b>															
maj 1998	4,3 ± 1,4	10,2 ± 2,0	29,8 ± 3,1	6,0 ± 1,6	6,1 ± 1,6	33,6 ± 3,2	8,9 ± 1,9	1,0 ± 0,7	100	74,9 ± 2,5	22,8 ± 2,4	2,3 ± 0,9	0,0 ± 0,0	100	1 152
nov 1998	3,4 ± 1,1	8,2 ± 1,7	28,1 ± 2,8	11,7 ± 2,0	6,1 ± 1,5	32,7 ± 3,0	9,1 ± 1,8	0,7 ± 0,5	100	82,2 ± 2,2	14,8 ± 2,0	3,0 ± 1,0	0,0 ± 0,0	100	1 181
maj 1999	3,2 ± 1,1	7,9 ± 1,6	31,4 ± 2,8	12,5 ± 2,0	5,8 ± 1,4	28,9 ± 2,7	9,8 ± 1,8	0,5 ± 0,4	100	80,7 ± 2,2	16,9 ± 2,0	2,5 ± 0,8	0,0 ± 0,0	100	1 302
nov 1999	3,1 ± 1,1	8,8 ± 1,8	31,8 ± 2,9	11,2 ± 2,0	5,6 ± 1,5	29,4 ± 2,9	9,8 ± 1,9	0,2 ± 0,3	100	77,8 ± 2,3	20,5 ± 2,3	1,7 ± 0,7	0,0 ± 0,0	100	1 236
maj 2000	3,6 ± 1,2	7,9 ± 1,7	29,9 ± 2,9	9,9 ± 1,9	5,4 ± 1,5	30,3 ± 3,0	12,1 ± 2,1	1,1 ± 0,7	100	77,9 ± 2,4	20,2 ± 2,3	1,9 ± 0,8	0,0 ± 0,0	100	1 192
nov 2000	2,6 ± 1,1	7,9 ± 1,8	27,0 ± 2,9	11,4 ± 2,1	3,8 ± 1,3	32,8 ± 3,1	14,2 ± 2,3	0,3 ± 0,4	100	75,8 ± 2,5	22,3 ± 2,4	2,0 ± 0,8	0,0 ± 0,0	100	1 159
maj 2001	4,5 ± 1,4	7,4 ± 1,7	26,7 ± 2,9	8,6 ± 1,8	5,2 ± 1,4	34,6 ± 3,1	12,8 ± 2,2	0,3 ± 0,4	100	74,7 ± 2,4	23,3 ± 2,4	2,1 ± 0,8	0,0 ± 0,0	100	1 219
nov 2001	4,6 ± 1,3	7,4 ± 1,7	27,5 ± 2,8	9,0 ± 1,8	5,0 ± 1,4	36,1 ± 3,0	10,0 ± 1,9	0,4 ± 0,4	100	75,7 ± 2,4	22,2 ± 2,3	2,1 ± 0,8	0,0 ± 0,0	100	1 267
maj 2002	4,9 ± 1,4	7,0 ± 1,6	24,7 ± 2,7	8,3 ± 1,8	4,2 ± 1,3	41,8 ± 3,1	8,5 ± 1,8	0,6 ± 0,5	100	76,9 ± 2,4	22,0 ± 2,3	1,1 ± 0,6	0,0 ± 0,0	100	1 240
<b>Högre tjänstemän (yrkesverksamma och icke yrkesverksamma)</b>															
maj 1998	1,8 ± 1,1	15,6 ± 3,0	44,4 ± 4,1	3,7 ± 1,6	4,3 ± 1,7	23,5 ± 3,5	6,4 ± 2,0	0,4 ± 0,5	100	80,8 ± 2,9	16,9 ± 2,8	2,3 ± 1,1	0,0 ± 0,0	100	697
nov 1998	3,2 ± 1,4	14,0 ± 2,8	37,5 ± 3,9	7,4 ± 2,1	3,9 ± 1,6	22,9 ± 3,4	10,4 ± 2,5	0,7 ± 0,7	100	86,0 ± 2,6	12,3 ± 2,5	1,7 ± 1,0	0,0 ± 0,0	100	691
maj 1999	2,5 ± 1,3	12,5 ± 2,8	41,5 ± 4,2	8,9 ± 2,4	4,3 ± 1,7	20,2 ± 3,4	10,2 ± 2,6	0,0 ± 0,0	100	84,4 ± 2,8	12,9 ± 2,6	2,7 ± 1,3	0,0 ± 0,0	100	628
nov 1999	3,3 ± 1,4	13,1 ± 2,6	40,8 ± 3,8	8,1 ± 2,1	3,3 ± 1,4	21,0 ± 3,2	10,0 ± 2,3	0,3 ± 0,4	100	80,4 ± 2,8	17,1 ± 2,6	2,5 ± 1,1	0,0 ± 0,0	100	786
maj 2000	2,7 ± 1,3	11,9 ± 2,6	40,0 ± 4,0	7,8 ± 2,2	5,1 ± 1,8	22,8 ± 3,4	9,5 ± 2,4	0,0 ± 0,0	100	80,0 ± 2,9	17,7 ± 2,8	2,3 ± 1,1	0,0 ± 0,0	100	734
nov 2000	3,1 ± 1,4	10,2 ± 2,4	39,5 ± 3,9	8,6 ± 2,3	5,1 ± 1,8	23,9 ± 3,4	8,8 ± 2,3	0,9 ± 0,7	100	80,0 ± 2,9	17,6 ± 2,8	2,4 ± 1,1	0,0 ± 0,0	100	738
maj 2001	5,5 ± 1,9	11,8 ± 2,6	35,5 ± 3,9	6,8 ± 2,0	3,6 ± 1,5	27,5 ± 3,6	8,7 ± 2,3	0,7 ± 0,7	100	81,4 ± 2,9	15,9 ± 2,7	2,7 ± 1,2	0,0 ± 0,0	100	710
nov 2001	3,9 ± 1,5	10,5 ± 2,3	36,1 ± 3,7	6,7 ± 1,9	3,5 ± 1,4	31,2 ± 3,5	7,9 ± 2,1	0,3 ± 0,4	100	83,0 ± 2,6	16,1 ± 2,6	0,9 ± 0,7	0,0 ± 0,0	100	795
maj 2002	3,2 ± 1,3	11,9 ± 2,5	33,8 ± 3,6	4,8 ± 1,6	3,2 ± 1,3	34,9 ± 3,6	8,0 ± 2,1	0,2 ± 0,3	100	81,1 ± 2,7	17,0 ± 2,6	1,8 ± 0,9	0,0 ± 0,0	100	816
<b>Summa tjänstemän (yrkesverksamma och icke yrkesverksamma)</b>															
maj 1998	3,7 ± 0,8	9,9 ± 1,3	34,0 ± 2,0	4,6 ± 0,9	5,2 ± 1,0	34,5 ± 2,0	7,5 ± 1,1	0,7 ± 0,4	100	75,4 ± 1,6	22,5 ± 1,5	2,2 ± 0,5	0,0 ± 0,0	100	2 802
nov 1998	3,2 ± 0,7	8,9 ± 1,2	30,0 ± 1,9	9,7 ± 1,2	4,8 ± 0,9	33,1 ± 1,9	9,4 ± 1,2	1,0 ± 0,4	100	82,1 ± 1,4	15,3 ± 1,3	2,6 ± 0,6	0,0 ± 0,0	100	2 820
maj 1999	3,0 ± 0,7	8,2 ± 1,1	32,4 ± 1,9	11,2 ± 1,3	4,6 ± 0,9	30,4 ± 1,9	9,6 ± 1,2	0,6 ± 0,3	100	80,4 ± 1,5	17,3 ± 1,4	2,3 ± 0,6	0,0 ± 0,0	100	2 824
nov 1999	3,4 ± 0,8	8,9 ± 1,2	32,2 ± 1,9	10,4 ± 1,3	4,8 ± 0,9	30,3 ± 1,9	9,7 ± 1,2	0,4 ± 0,3	100	76,5 ± 1,5	21,6 ± 1,5	1,9 ± 0,5	0,0 ± 0,0	100	2 955
maj 2000	3,3 ± 0,8	8,2 ± 1,2	31,5 ± 2,0	9,5 ± 1,2	5,0 ± 0,9	30,9 ± 2,0	10,9 ± 1,3	0,7 ± 0,4	100	77,0 ± 1,6	20,8 ± 1,5	2,2 ± 0,6	0,0 ± 0,0	100	2 790
nov 2000	2,6 ± 0,7	7,5 ± 1,1	30,5 ± 2,0	10,3 ± 1,3	4,3 ± 0,9	32,5 ± 2,0	11,8 ± 1,4	0,7 ± 0,4	100	75,6 ± 1,6	22,2 ± 1,6	2,2 ± 0,5	0,0 ± 0,0	100	2 766
maj 2001	5,0 ± 0,9	7,9 ± 1,2	28,8 ± 1,9	8,4 ± 1,2	3,9 ± 0,8	34,6 ± 2,0	10,7 ± 1,3	0,6 ± 0,3	100	75,3 ± 1,6	22,4 ± 1,6	2,3 ± 0,6	0,0 ± 0,0	100	2 780
nov 2001	4,5 ± 0,9	7,7 ± 1,1	29,1 ± 1,9	8,7 ± 1,2	3,6 ± 0,8	37,3 ± 2,0	8,6 ± 1,2	0,5 ± 0,3	100	75,9 ± 1,5	22,7 ± 1,5	1,4 ± 0,4	0,0 ± 0,0	100	2 963
maj 2002	4,5 ± 0,9	7,7 ± 1,1	26,3 ± 1,8	7,0 ± 1,1	3,5 ± 0,8	42,7 ± 2,0	7,8 ± 1,1	0,7 ± 0,4	100	76,5 ± 1,5	21,9 ± 1,5	1,6 ± 0,5	0,0 ± 0,0	100	2 953

**Tabell 11 Partisympatier efter socio-ekonomisk grupp (yrkesverksamma och icke yrkesverksamma)**  
(forts)

Med partisypati %										Hela nettourvalet %					
c	fp	m	kd	mp	s	v	övr	S:a		Med parti-sympati	Ingen sympati Vet ej	Vägrat	Ej an-träffad	S:a	Antal i urvalet
<b>Summa arbetare och tjänstemän</b>										<b>(yrkesverksamma och icke yrkesverksamma)</b>					
maj 1998	4,4 ± 0,6	6,5 ± 0,8	25,2 ± 1,3	4,2 ± 0,6	5,2 ± 0,7	45,4 ± 1,5	8,4 ± 0,9	0,8 ± 0,3	100	71,0 ± 1,2	27,2 ± 1,2	1,9 ± 0,4	0,0 ± 0,0	100	5 671
nov 1998	3,8 ± 0,6	5,8 ± 0,7	22,0 ± 1,2	8,5 ± 0,8	4,7 ± 0,6	43,2 ± 1,5	10,7 ± 0,9	1,2 ± 0,3	100	78,8 ± 1,1	19,0 ± 1,0	2,2 ± 0,4	0,0 ± 0,0	100	5 653
maj 1999	3,4 ± 0,5	5,1 ± 0,7	23,9 ± 1,3	9,5 ± 0,9	4,4 ± 0,6	40,5 ± 1,5	12,4 ± 1,0	0,6 ± 0,2	100	77,0 ± 1,1	21,1 ± 1,1	2,0 ± 0,4	0,0 ± 0,0	100	5 588
nov 1999	3,7 ± 0,6	5,7 ± 0,7	23,1 ± 1,3	9,1 ± 0,9	4,6 ± 0,6	41,6 ± 1,5	11,7 ± 1,0	0,5 ± 0,2	100	73,1 ± 1,2	25,2 ± 1,1	1,7 ± 0,3	0,0 ± 0,0	100	5 747
maj 2000	3,9 ± 0,6	5,5 ± 0,7	23,0 ± 1,3	8,1 ± 0,8	4,7 ± 0,7	41,4 ± 1,5	12,7 ± 1,0	0,7 ± 0,3	100	73,5 ± 1,2	24,8 ± 1,1	1,8 ± 0,4	0,0 ± 0,0	100	5 465
nov 2000	3,2 ± 0,6	5,0 ± 0,7	21,9 ± 1,3	8,7 ± 0,9	3,9 ± 0,6	42,7 ± 1,6	14,1 ± 1,1	0,7 ± 0,3	100	71,0 ± 1,2	27,2 ± 1,2	1,8 ± 0,4	0,0 ± 0,0	100	5 523
maj 2001	5,6 ± 0,7	5,1 ± 0,7	20,4 ± 1,3	7,4 ± 0,8	3,7 ± 0,6	43,9 ± 1,6	13,2 ± 1,1	0,7 ± 0,3	100	71,7 ± 1,2	26,5 ± 1,2	1,8 ± 0,4	0,0 ± 0,0	100	5 397
nov 2001	4,8 ± 0,7	4,9 ± 0,7	20,4 ± 1,2	7,5 ± 0,8	3,1 ± 0,5	47,8 ± 1,5	10,9 ± 1,0	0,6 ± 0,2	100	71,1 ± 1,2	27,2 ± 1,2	1,7 ± 0,3	0,0 ± 0,0	100	5 739
maj 2002	4,5 ± 0,6	4,9 ± 0,7	18,4 ± 1,2	6,1 ± 0,7	2,7 ± 0,5	52,6 ± 1,5	9,6 ± 0,9	1,1 ± 0,3	100	73,0 ± 1,2	25,5 ± 1,1	1,5 ± 0,3	0,0 ± 0,0	100	5 666
<b>Ensamföretagare (företagare)</b>										<b>(yrkesverksamma och icke yrkesverksamma)</b>					
maj 1998	5,5 ± 2,8	4,7 ± 2,6	50,8 ± 6,2	3,5 ± 2,3	5,5 ± 2,8	20,5 ± 5,0	7,9 ± 3,3	1,6 ± 1,5	100	75,4 ± 4,6	22,9 ± 4,5	1,8 ± 1,4	0,0 ± 0,0	100	337
nov 1998	7,8 ± 3,4	4,9 ± 2,7	44,4 ± 6,3	9,1 ± 3,6	6,6 ± 3,1	17,7 ± 4,8	7,8 ± 3,4	1,7 ± 1,6	100	75,7 ± 4,7	22,1 ± 4,5	2,2 ± 1,6	0,0 ± 0,0	100	321
maj 1999	9,9 ± 3,9	4,3 ± 2,6	38,4 ± 6,3	10,8 ± 4,0	6,0 ± 3,1	20,7 ± 5,2	9,1 ± 3,7	0,9 ± 1,2	100	76,8 ± 4,8	21,2 ± 4,6	2,0 ± 1,6	0,0 ± 0,0	100	302
nov 1999	7,6 ± 3,3	6,4 ± 3,1	39,0 ± 6,1	8,4 ± 3,5	4,0 ± 2,4	24,5 ± 5,3	8,8 ± 3,5	1,2 ± 1,4	100	70,5 ± 4,8	27,8 ± 4,7	1,7 ± 1,4	0,0 ± 0,0	100	353
maj 2000	8,7 ± 3,7	8,3 ± 3,6	35,4 ± 6,2	9,6 ± 3,8	6,1 ± 3,1	23,1 ± 5,5	7,0 ± 3,3	1,8 ± 1,7	100	69,6 ± 5,0	28,9 ± 4,9	1,5 ± 1,3	0,0 ± 0,0	100	329
nov 2000	6,2 ± 3,3	3,8 ± 2,6	35,9 ± 6,5	14,8 ± 4,8	9,6 ± 4,0	20,6 ± 5,5	7,7 ± 3,6	1,4 ± 1,6	100	69,2 ± 5,2	29,5 ± 5,1	1,3 ± 1,3	0,0 ± 0,0	100	302
maj 2001	6,8 ± 3,4	4,4 ± 2,8	37,2 ± 6,6	11,1 ± 4,3	3,4 ± 2,5	25,6 ± 6,0	10,6 ± 4,2	1,0 ± 1,3	100	71,6 ± 5,2	27,0 ± 5,1	1,4 ± 1,4	0,0 ± 0,0	100	289
nov 2001	6,2 ± 3,0	5,4 ± 2,8	40,3 ± 6,2	11,1 ± 4,0	2,5 ± 2,0	23,9 ± 5,4	9,9 ± 3,8	0,8 ± 1,1	100	72,3 ± 4,8	25,0 ± 4,6	2,7 ± 1,7	0,0 ± 0,0	100	336
maj 2002	6,6 ± 3,1	4,6 ± 2,6	34,7 ± 6,0	7,9 ± 3,4	3,7 ± 2,4	34,7 ± 6,0	7,4 ± 3,3	0,4 ± 0,8	100	70,1 ± 4,8	26,7 ± 4,7	3,2 ± 1,9	0,0 ± 0,0	100	345
<b>Mindre företagare (företagare)</b>										<b>(yrkesverksamma och icke yrkesverksamma)</b>					
maj 1998	3,9 ± 2,8	10,6 ± 4,5	53,1 ± 7,3	6,2 ± 3,5	2,8 ± 2,4	20,7 ± 5,9	2,8 ± 2,4	0,0 ± 0,0	100	74,9 ± 5,5	22,6 ± 5,3	2,5 ± 2,0	0,0 ± 0,0	100	239
nov 1998	4,0 ± 2,7	7,5 ± 3,7	49,3 ± 7,0	10,1 ± 4,2	4,5 ± 2,9	20,1 ± 5,6	3,0 ± 2,4	1,5 ± 1,7	100	84,3 ± 4,6	13,6 ± 4,4	2,1 ± 1,8	0,0 ± 0,0	100	236
maj 1999	5,1 ± 2,9	7,4 ± 3,5	51,9 ± 6,7	11,1 ± 4,2	4,2 ± 2,7	15,7 ± 4,9	3,7 ± 2,5	0,9 ± 1,3	100	81,2 ± 4,7	16,5 ± 4,5	2,3 ± 1,8	0,0 ± 0,0	100	266
nov 1999	5,6 ± 3,4	9,6 ± 4,3	52,3 ± 7,3	13,5 ± 5,0	2,3 ± 2,2	14,6 ± 5,2	2,3 ± 2,2	0,0 ± 0,0	100	74,2 ± 5,5	25,0 ± 5,5	0,8 ± 1,2	0,0 ± 0,0	100	240
maj 2000	8,7 ± 4,5	8,1 ± 4,4	57,1 ± 8,0	7,4 ± 4,2	4,0 ± 3,2	12,1 ± 5,2	2,7 ± 2,6	0,0 ± 0,0	100	73,8 ± 6,1	21,8 ± 5,7	4,5 ± 2,9	0,0 ± 0,0	100	202
nov 2000	4,5 ± 3,3	5,2 ± 3,5	56,8 ± 7,8	11,6 ± 5,0	0,7 ± 1,3	16,8 ± 5,9	4,5 ± 3,3	0,0 ± 0,0	100	75,6 ± 5,9	21,5 ± 5,6	2,9 ± 2,3	0,0 ± 0,0	100	205
maj 2001	11,2 ± 5,3	6,7 ± 4,2	50,8 ± 8,5	8,2 ± 4,7	3,0 ± 2,9	17,2 ± 6,4	2,2 ± 2,5	0,8 ± 1,5	100	71,7 ± 6,5	25,1 ± 6,2	3,2 ± 2,5	0,0 ± 0,0	100	187
nov 2001	12,7 ± 5,2	7,6 ± 4,2	49,7 ± 7,8	6,4 ± 3,8	1,3 ± 1,8	20,4 ± 6,3	1,9 ± 2,1	0,0 ± 0,0	100	75,1 ± 5,9	22,0 ± 5,6	2,9 ± 2,3	0,0 ± 0,0	100	209
maj 2002	9,0 ± 4,5	7,1 ± 4,0	47,4 ± 7,8	8,3 ± 4,3	1,3 ± 1,8	24,4 ± 6,7	2,6 ± 2,5	0,0 ± 0,0	100	68,7 ± 6,0	27,8 ± 5,8	3,5 ± 2,4	0,0 ± 0,0	100	227
<b>Större företagare (företagare)</b>										<b>(yrkesverksamma och icke yrkesverksamma) (### = osäkerhetsstaplet &gt; 9,9)</b>					
maj 1998	6,7 ± 5,7	8,0 ± 6,1	72,0 ± ###	5,3 ± 5,1	0,0 ± 0,0	6,7 ± 5,7	0,0 ± 0,0	1,3 ± 2,6	100	84,3 ± 7,6	14,6 ± 7,3	1,1 ± 2,2	0,0 ± 0,0	100	89
nov 1998	7,5 ± 6,3	3,0 ± 4,1	71,6 ± ###	10,5 ± 7,3	0,0 ± 0,0	7,5 ± 6,3	0,0 ± 0,0	0,0 ± 0,0	100	89,3 ± 7,0	9,3 ± 6,6	1,3 ± 2,6	0,0 ± 0,0	100	75
maj 1999	10,1 ± 7,1	1,5 ± 2,8	59,4 ± ###	15,9 ± 8,6	0,0 ± 0,0	10,1 ± 7,1	2,9 ± 4,0	0,0 ± 0,0	100	80,2 ± 8,4	16,3 ± 7,8	3,5 ± 3,9	0,0 ± 0,0	100	86
nov 1999	10,4 ± 6,8	2,6 ± 3,6	61,0 ± ###	7,8 ± 6,0	0,0 ± 0,0	15,6 ± 8,1	2,6 ± 3,6	0,0 ± 0,0	100	85,6 ± 7,3	13,3 ± 7,0	1,1 ± 2,2	0,0 ± 0,0	100	90
maj 2000	0,0 ± 0,0	3,6 ± 5,0	61,8 ± ###	18,2 ± ###	0,0 ± 0,0	10,9 ± 8,2	5,5 ± 6,0	0,0 ± 0,0	100	78,6 ± 9,6	20,0 ± 9,4	1,4 ± 2,8	0,0 ± 0,0	100	70
nov 2000	0,0 ± 0,0	5,0 ± 6,8	60,0 ± ###	17,5 ± ###	0,0 ± 0,0	17,5 ± ###	0,0 ± 0,0	0,0 ± 0,0	100	71,4 ± ###	28,6 ± ###	0,0 ± 0,0	0,0 ± 0,0	100	56
maj 2001	11,5 ± 8,7	1,9 ± 3,7	55,8 ± ###	17,3 ± ###	0,0 ± 0,0	11,5 ± 8,7	1,9 ± 3,7	0,0 ± 0,0	100	70,3 ± ###	24,3 ± 9,8	5,4 ± 5,2	0,0 ± 0,0	100	74
nov 2001	3,5 ± 4,7	5,2 ± 5,7	53,5 ± ###	20,7 ± ###	0,0 ± 0,0	12,1 ± 8,4	3,5 ± 4,7	1,7 ± 3,4	100	84,1 ± 8,6	15,9 ± 8,6	0,0 ± 0,0	0,0 ± 0,0	100	69
maj 2002	3,2 ± 4,4	8,1 ± 6,8	59,7 ± ###	16,1 ± 9,2	3,2 ± 4,4	9,7 ± 7,4	0,0 ± 0,0	0,0 ± 0,0	100	75,6 ± 9,3	24,4 ± 9,3	0,0 ± 0,0	0,0 ± 0,0	100	82



**Tabell 11 Partisympatier efter socio-ekonomisk grupp (yrkesverksamma och icke yrkesverksamma)**  
(forts)

Med partisypati %										Hela nettourvalet %					
c	fp	m	kd	mp	s	v	övr	S:a		Med parti-sympati	Ingen sympati Vet ej	Vägrat	Ej an-träffad	S:a	Antal i urvalet
<b>Ej specificerat (företagare)</b>										<b>(Redovisas ej. Antal i urvalet mindre än 50)</b>					
<b>Summa företagare</b>										<b>(yrkesverksamma och icke yrkesverksamma)</b>					
maj 1998	5,3 ± 1,9	7,2 ± 2,2	54,5 ± 4,3	4,9 ± 1,9	3,7 ± 1,6	18,6 ± 3,4	4,9 ± 1,9	1,0 ± 0,9	100	76,4 ± 3,2	21,6 ± 3,1	1,9 ± 1,0	0,0 ± 0,0	100	670
nov 1998	6,4 ± 2,1	5,6 ± 2,0	49,7 ± 4,3	9,4 ± 2,5	4,8 ± 1,8	17,5 ± 3,3	5,0 ± 1,9	1,5 ± 1,1	100	79,9 ± 3,1	18,0 ± 3,0	2,2 ± 1,1	0,0 ± 0,0	100	650
maj 1999	8,1 ± 2,4	5,2 ± 1,9	46,8 ± 4,3	11,6 ± 2,8	4,4 ± 1,8	17,2 ± 3,2	6,0 ± 2,0	0,8 ± 0,8	100	79,0 ± 3,1	18,7 ± 3,0	2,3 ± 1,1	0,0 ± 0,0	100	657
nov 1999	7,3 ± 2,3	6,9 ± 2,2	47,1 ± 4,3	10,2 ± 2,6	2,8 ± 1,4	19,7 ± 3,5	5,5 ± 2,0	0,6 ± 0,7	100	73,6 ± 3,3	25,1 ± 3,2	1,3 ± 0,9	0,0 ± 0,0	100	690
maj 2000	7,6 ± 2,5	7,8 ± 2,5	46,5 ± 4,7	9,8 ± 2,8	4,6 ± 2,0	17,6 ± 3,6	5,3 ± 2,1	0,9 ± 0,9	100	72,2 ± 3,6	25,3 ± 3,5	2,5 ± 1,2	0,0 ± 0,0	100	605
nov 2000	4,9 ± 2,1	4,4 ± 2,0	46,2 ± 4,9	13,8 ± 3,4	5,2 ± 2,2	19,0 ± 3,8	5,7 ± 2,3	0,7 ± 0,8	100	71,8 ± 3,7	26,4 ± 3,6	1,8 ± 1,1	0,0 ± 0,0	100	564
maj 2001	8,9 ± 2,8	4,8 ± 2,1	44,3 ± 4,9	10,9 ± 3,1	2,8 ± 1,6	20,9 ± 4,0	6,6 ± 2,5	0,8 ± 0,9	100	70,9 ± 3,8	26,5 ± 3,7	2,5 ± 1,3	0,0 ± 0,0	100	554
nov 2001	8,1 ± 2,5	6,1 ± 2,2	45,3 ± 4,6	10,7 ± 2,8	1,7 ± 1,2	21,1 ± 3,7	6,3 ± 2,2	0,7 ± 0,7	100	74,4 ± 3,4	23,2 ± 3,3	2,4 ± 1,2	0,0 ± 0,0	100	617
maj 2002	6,9 ± 2,3	5,8 ± 2,1	42,6 ± 4,5	9,0 ± 2,6	2,8 ± 1,5	28,0 ± 4,1	4,7 ± 1,9	0,2 ± 0,4	100	70,2 ± 3,5	26,9 ± 3,4	2,9 ± 1,3	0,0 ± 0,0	100	662
<b>Mindre lantbruk (lantbrukare)</b>										<b>(Redovisas ej. Antal i urvalet mindre än 50)</b>					
<b>Större lantbruk (lantbrukare)</b>										<b>(yrkesverksamma och icke yrkesverksamma) (### = osäkerhetstalet &gt; 9,9)</b>					
maj 1998	80,0 ± ###	1,8 ± 3,5	12,7 ± 8,8	5,5 ± 6,0	0,0 ± 0,0	0,0 ± 0,0	0,0 ± 0,0	0,0 ± 0,0	100	78,6 ± 9,6	21,4 ± 9,6	0,0 ± 0,0	0,0 ± 0,0	100	70
nov 1998	66,1 ± ###	1,7 ± 3,3	11,9 ± 8,3	17,0 ± 9,6	1,7 ± 3,3	0,0 ± 0,0	0,0 ± 0,0	1,7 ± 3,3	100	78,7 ± 9,3	17,3 ± 8,6	4,0 ± 4,4	0,0 ± 0,0	100	75
maj 1999	47,5 ± ###	0,0 ± 0,0	23,7 ± ###	22,0 ± ###	1,7 ± 3,3	0,0 ± 0,0	3,4 ± 4,6	1,7 ± 3,3	100	78,7 ± 9,3	20,0 ± 9,1	1,3 ± 2,6	0,0 ± 0,0	100	75
nov 1999	59,7 ± ###	0,0 ± 0,0	14,5 ± 8,8	24,2 ± ###	1,6 ± 3,1	0,0 ± 0,0	0,0 ± 0,0	0,0 ± 0,0	100	86,1 ± 8,0	12,5 ± 7,6	1,4 ± 2,7	0,0 ± 0,0	100	72
maj 2000	59,4 ± ###	1,6 ± 3,0	23,4 ± ###	14,1 ± 8,5	0,0 ± 0,0	1,6 ± 3,0	0,0 ± 0,0	0,0 ± 0,0	100	83,1 ± 8,4	11,7 ± 7,2	5,2 ± 5,0	0,0 ± 0,0	100	77
nov 2000	55,6 ± ###	1,9 ± 3,6	25,9 ± ###	11,1 ± 8,4	0,0 ± 0,0	0,0 ± 0,0	3,7 ± 5,0	1,9 ± 3,6	100	73,0 ± ###	25,7 ± ###	1,4 ± 2,6	0,0 ± 0,0	100	74
maj 2001	65,5 ± ###	5,2 ± 5,7	13,8 ± 8,9	10,3 ± 7,8	0,0 ± 0,0	3,5 ± 4,7	1,7 ± 3,4	0,0 ± 0,0	100	85,3 ± 8,4	11,8 ± 7,7	2,9 ± 4,0	0,0 ± 0,0	100	68
nov 2001	73,9 ± ###	2,2 ± 4,2	10,9 ± 9,0	10,9 ± 9,0	2,2 ± 4,2	0,0 ± 0,0	0,0 ± 0,0	0,0 ± 0,0	100	80,7 ± ###	17,5 ± 9,9	1,8 ± 3,4	0,0 ± 0,0	100	57
maj 2002	70,8 ± ###	4,2 ± 5,7	18,8 ± ###	4,2 ± 5,7	2,1 ± 4,0	0,0 ± 0,0	0,0 ± 0,0	0,0 ± 0,0	100	78,7 ± ###	19,7 ± ###	1,6 ± 3,2	0,0 ± 0,0	100	61
<b>Ej specificerat (lantbrukare)</b>										<b>(Redovisas ej. Antal i urvalet mindre än 50)</b>					
<b>Summa lantbrukare</b>										<b>(yrkesverksamma och icke yrkesverksamma) (### = osäkerhetstalet &gt; 9,9)</b>					
maj 1998	71,1 ± 9,0	2,1 ± 2,8	13,4 ± 6,8	5,2 ± 4,4	0,0 ± 0,0	7,2 ± 5,2	1,0 ± 2,0	0,0 ± 0,0	100	68,8 ± 7,7	30,5 ± 7,6	0,7 ± 1,4	0,0 ± 0,0	100	141
nov 1998	60,2 ± ###	3,2 ± 3,6	16,1 ± 7,5	15,1 ± 7,3	1,1 ± 2,1	3,2 ± 3,6	0,0 ± 0,0	1,1 ± 2,1	100	72,7 ± 7,7	24,2 ± 7,4	3,1 ± 3,0	0,0 ± 0,0	100	128
maj 1999	48,5 ± 9,7	1,0 ± 1,9	19,4 ± 7,6	17,5 ± 7,3	1,0 ± 1,9	9,7 ± 5,7	1,9 ± 2,7	1,0 ± 1,9	100	75,2 ± 7,2	22,6 ± 7,0	2,2 ± 2,5	0,0 ± 0,0	100	137
nov 1999	52,2 ± 9,2	0,9 ± 1,7	14,2 ± 6,4	19,5 ± 7,3	2,7 ± 3,0	10,6 ± 5,7	0,0 ± 0,0	0,0 ± 0,0	100	77,4 ± 6,8	19,9 ± 6,5	2,7 ± 2,7	0,0 ± 0,0	100	146
maj 2000	55,8 ± 9,6	1,0 ± 1,9	20,2 ± 7,7	16,4 ± 7,1	1,9 ± 2,6	4,8 ± 4,1	0,0 ± 0,0	0,0 ± 0,0	100	78,8 ± 7,0	18,2 ± 6,6	3,0 ± 2,9	0,0 ± 0,0	100	132
nov 2000	50,6 ± ###	1,1 ± 2,1	22,0 ± 8,5	17,6 ± 7,8	1,1 ± 2,1	2,2 ± 3,0	3,3 ± 3,7	2,2 ± 3,0	100	74,6 ± 7,7	24,6 ± 7,6	0,8 ± 1,6	0,0 ± 0,0	100	122
maj 2001	57,5 ± ###	4,3 ± 4,1	13,8 ± 7,0	13,8 ± 7,0	0,0 ± 0,0	7,5 ± 5,3	2,1 ± 2,9	1,1 ± 2,1	100	81,7 ± 7,1	15,7 ± 6,6	2,6 ± 2,9	0,0 ± 0,0	100	115
nov 2001	62,3 ± ###	1,5 ± 2,8	13,0 ± 8,0	10,1 ± 7,1	2,9 ± 4,0	7,3 ± 6,1	2,9 ± 4,0	0,0 ± 0,0	100	76,7 ± 8,7	22,2 ± 8,6	1,1 ± 2,2	0,0 ± 0,0	100	90
maj 2002	64,0 ± ###	4,0 ± 4,4	16,0 ± 8,3	8,0 ± 6,1	1,3 ± 2,6	5,3 ± 5,1	1,3 ± 2,6	0,0 ± 0,0	100	82,4 ± 7,8	16,5 ± 7,6	1,1 ± 2,1	0,0 ± 0,0	100	91

**Tabell 11 Partisympatier efter socio-ekonomisk grupp (yrkesverksamma och icke yrkesverksamma)**  
(forts)

	Med partisynpatati %									Hela nettourvalet %					
	c	fp	m	kd	mp	s	v	övr	S:a	Med parti-sympati	Ingen sympati Vet ej	Vägrat	Ej an-träffad	S:a	Antal i urvalet
<b>Studerande</b>															
maj 1998	2,3 ± 1,4	6,2 ± 2,3	31,4 ± 4,4	4,1 ± 1,9	11,5 ± 3,0	29,4 ± 4,3	14,5 ± 3,3	0,7 ± 0,8	100	69,1 ± 3,6	29,5 ± 3,6	1,4 ± 0,9	0,0 ± 0,0	100	631
nov 1998	4,1 ± 1,8	6,4 ± 2,2	27,5 ± 4,1	8,6 ± 2,5	8,6 ± 2,5	26,6 ± 4,0	18,2 ± 3,5	0,0 ± 0,0	100	79,4 ± 3,3	19,3 ± 3,2	1,4 ± 0,9	0,0 ± 0,0	100	587
maj 1999	3,2 ± 1,6	5,8 ± 2,1	28,1 ± 4,1	6,0 ± 2,1	10,7 ± 2,8	26,2 ± 4,0	19,6 ± 3,6	0,4 ± 0,6	100	75,2 ± 3,4	24,0 ± 3,4	0,8 ± 0,7	0,0 ± 0,0	100	624
nov 1999	1,8 ± 1,2	5,4 ± 2,1	27,6 ± 4,2	6,3 ± 2,3	11,2 ± 2,9	28,0 ± 4,2	19,1 ± 3,7	0,7 ± 0,8	100	74,2 ± 3,5	24,8 ± 3,5	1,0 ± 0,8	0,0 ± 0,0	100	601
maj 2000	1,0 ± 1,0	6,1 ± 2,3	22,6 ± 4,1	6,9 ± 2,5	11,5 ± 3,1	27,5 ± 4,3	23,3 ± 4,1	1,2 ± 1,1	100	69,5 ± 3,7	29,5 ± 3,7	1,0 ± 0,8	0,0 ± 0,0	100	587
nov 2000	2,1 ± 1,5	4,4 ± 2,2	21,8 ± 4,4	7,1 ± 2,7	10,3 ± 3,2	33,0 ± 5,0	20,1 ± 4,3	1,2 ± 1,2	100	70,9 ± 4,1	28,2 ± 4,0	0,8 ± 0,8	0,0 ± 0,0	100	478
maj 2001	3,1 ± 1,7	7,3 ± 2,6	19,4 ± 4,0	4,2 ± 2,0	9,3 ± 2,9	33,7 ± 4,7	22,0 ± 4,1	1,0 ± 1,0	100	68,4 ± 3,8	30,3 ± 3,8	1,2 ± 0,9	0,0 ± 0,0	100	564
nov 2001	2,8 ± 1,7	6,7 ± 2,6	20,5 ± 4,2	3,9 ± 2,0	8,2 ± 2,8	34,6 ± 4,9	22,8 ± 4,4	0,6 ± 0,8	100	70,4 ± 4,0	28,9 ± 4,0	0,8 ± 0,8	0,0 ± 0,0	100	506
maj 2002	3,7 ± 2,0	6,6 ± 2,6	19,8 ± 4,2	3,7 ± 2,0	9,5 ± 3,1	36,4 ± 5,1	19,5 ± 4,2	0,9 ± 1,0	100	65,4 ± 4,0	33,7 ± 4,0	0,9 ± 0,8	0,0 ± 0,0	100	534
<b>Övriga inklusive bortfall</b>															
(### = osäkerhetstalet > 9,9)															
maj 1998	6,0 ± 5,1	7,1 ± 5,5	26,2 ± 9,4	3,6 ± 4,0	8,3 ± 5,9	45,2 ± ###	2,4 ± 3,3	1,2 ± 2,3	100	3,6 ± 0,8	1,9 ± 0,6	36,3 ± 2,0	58,1 ± 2,0	100	2 326
nov 1998	5,6 ± 4,7	4,4 ± 4,3	22,2 ± 8,6	5,6 ± 4,7	2,2 ± 3,1	46,7 ± ###	8,9 ± 5,9	4,4 ± 4,3	100	3,9 ± 0,8	1,5 ± 0,5	41,2 ± 2,0	53,4 ± 2,0	100	2 330
maj 1999	5,8 ± 5,5	4,4 ± 4,8	18,8 ± 9,2	4,4 ± 4,8	8,7 ± 6,7	47,8 ± ###	10,1 ± 7,1	0,0 ± 0,0	100	2,8 ± 0,7	1,4 ± 0,5	39,9 ± 1,9	55,8 ± 2,0	100	2 440
nov 1999	1,9 ± 3,7	5,7 ± 6,2	28,3 ± ###	9,4 ± 7,9	3,8 ± 5,1	47,2 ± ###	3,8 ± 5,1	0,0 ± 0,0	100	2,6 ± 0,7	1,8 ± 0,6	38,3 ± 2,1	57,4 ± 2,1	100	2 062
maj 2000	22,5 ± 9,7	4,2 ± 4,7	18,3 ± 9,0	8,5 ± 6,5	0,0 ± 0,0	40,9 ± ###	4,2 ± 4,7	1,4 ± 2,7	100	2,9 ± 0,7	1,4 ± 0,5	37,2 ± 1,9	58,5 ± 2,0	100	2 425
nov 2000	24,1 ± ###	0,0 ± 0,0	22,4 ± ###	19,0 ± ###	3,5 ± 4,7	24,1 ± ###	6,9 ± 6,5	0,0 ± 0,0	100	2,5 ± 0,6	1,7 ± 0,5	40,8 ± 2,0	55,0 ± 2,0	100	2 314
maj 2001	13,1 ± 8,5	3,3 ± 4,5	21,3 ± ###	11,5 ± 8,0	3,3 ± 4,5	41,0 ± ###	6,6 ± 6,2	0,0 ± 0,0	100	2,5 ± 0,6	1,2 ± 0,4	47,3 ± 2,0	49,1 ± 2,0	100	2 442
nov 2001	16,7 ± 9,9	0,0 ± 0,0	18,5 ± ###	7,4 ± 7,0	3,7 ± 5,0	48,2 ± ###	5,6 ± 6,1	0,0 ± 0,0	100	2,6 ± 0,7	1,6 ± 0,5	44,6 ± 2,2	51,1 ± 2,2	100	2 052
maj 2002	18,2 ± ###	4,6 ± 6,2	13,6 ± ###	13,6 ± ###	6,8 ± 7,5	34,1 ± ###	6,8 ± 7,5	2,3 ± 4,4	100	2,0 ± 0,6	2,1 ± 0,6	40,7 ± 2,1	55,2 ± 2,1	100	2 162
<b>Hela väljarkåren</b>															
maj 1998	5,6 ± 0,6	6,5 ± 0,7	28,4 ± 1,2	4,3 ± 0,6	5,6 ± 0,6	40,6 ± 1,3	8,3 ± 0,8	0,8 ± 0,2	100	54,6 ± 1,0	20,8 ± 0,8	10,3 ± 0,6	14,3 ± 0,7	100	9 439
nov 1998	5,1 ± 0,6	5,8 ± 0,6	24,9 ± 1,1	8,6 ± 0,7	4,9 ± 0,6	38,9 ± 1,3	10,6 ± 0,8	1,2 ± 0,3	100	60,1 ± 1,0	14,7 ± 0,7	11,9 ± 0,7	13,3 ± 0,7	100	9 348
maj 1999	4,7 ± 0,6	5,1 ± 0,6	26,3 ± 1,2	9,5 ± 0,8	4,9 ± 0,6	36,6 ± 1,3	12,2 ± 0,9	0,6 ± 0,2	100	57,8 ± 1,0	16,0 ± 0,7	11,7 ± 0,7	14,4 ± 0,7	100	9 446
nov 1999	4,9 ± 0,6	5,7 ± 0,6	25,6 ± 1,2	9,2 ± 0,8	4,9 ± 0,6	37,8 ± 1,3	11,4 ± 0,9	0,5 ± 0,2	100	57,5 ± 1,0	19,9 ± 0,8	9,8 ± 0,6	12,8 ± 0,7	100	9 246
maj 2000	5,3 ± 0,6	5,6 ± 0,6	24,9 ± 1,2	8,3 ± 0,8	5,1 ± 0,6	37,5 ± 1,3	12,5 ± 0,9	0,8 ± 0,2	100	54,7 ± 1,0	18,9 ± 0,8	11,1 ± 0,6	15,4 ± 0,7	100	9 214
nov 2000	4,4 ± 0,6	4,7 ± 0,6	23,9 ± 1,2	9,3 ± 0,8	4,4 ± 0,6	39,0 ± 1,4	13,5 ± 1,0	0,7 ± 0,2	100	53,5 ± 1,0	20,6 ± 0,8	11,8 ± 0,7	14,1 ± 0,7	100	9 001
maj 2001	6,8 ± 0,7	5,2 ± 0,6	22,2 ± 1,2	7,6 ± 0,8	4,0 ± 0,6	40,4 ± 1,4	13,1 ± 1,0	0,7 ± 0,2	100	53,0 ± 1,0	19,8 ± 0,8	14,0 ± 0,7	13,2 ± 0,7	100	9 072
nov 2001	5,9 ± 0,7	5,0 ± 0,6	22,6 ± 1,2	7,6 ± 0,7	3,3 ± 0,5	43,9 ± 1,4	11,1 ± 0,9	0,6 ± 0,2	100	55,7 ± 1,0	21,2 ± 0,8	11,5 ± 0,7	11,7 ± 0,7	100	9 004
maj 2002	5,7 ± 0,6	5,1 ± 0,6	20,6 ± 1,1	6,3 ± 0,7	3,2 ± 0,5	48,4 ± 1,4	9,7 ± 0,8	1,0 ± 0,3	100	55,6 ± 1,0	20,5 ± 0,8	10,9 ± 0,6	13,1 ± 0,7	100	9 115

**Tabell 12 Partisympatier bland yrkesverksamma och icke yrkesverksamma**

Redovisade skattningar är procenttal  $\pm$  dubbla standardavvikelsen. Det intervall som bildas utgör ett 95-procentigt konfidensintervall, dvs ett intervall som med 95% sannolikhet innehåller det riktiga populationsvärdet om inga systematiska fel förekommer

Partisympatifördelningar är *ej* direkt jämförbara med valresultat bl.a. eftersom frågorna *ej* gäller "partival" utan "bästa parti"

	Med partisympti %									Hela nettourvalet %					S:a	Antal i urvalet
	c	fp	m	kd	mp	s	v	övr	S:a	Med parti-sympati	Ingen sympati Vet ej	Vägrat	Ej an-träffad			
<b>Yrkesverksamma</b>																
maj 1998	5,1 $\pm$ 0,8	6,5 $\pm$ 0,9	31,5 $\pm$ 1,6	3,3 $\pm$ 0,6	5,8 $\pm$ 0,8	38,3 $\pm$ 1,7	9,0 $\pm$ 1,0	0,6 $\pm$ 0,3	100	70,8 $\pm$ 1,3	27,7 $\pm$ 1,3	1,6 $\pm$ 0,4	0,0 $\pm$ 0,0	100	4 516	
nov 1998	4,7 $\pm$ 0,7	6,0 $\pm$ 0,8	27,9 $\pm$ 1,5	7,1 $\pm$ 0,9	5,6 $\pm$ 0,8	37,0 $\pm$ 1,6	10,9 $\pm$ 1,0	0,8 $\pm$ 0,3	100	78,9 $\pm$ 1,2	18,9 $\pm$ 1,2	2,1 $\pm$ 0,4	0,0 $\pm$ 0,0	100	4 488	
maj 1999	4,3 $\pm$ 0,7	5,1 $\pm$ 0,7	28,8 $\pm$ 1,5	7,9 $\pm$ 0,9	5,3 $\pm$ 0,8	35,0 $\pm$ 1,6	13,2 $\pm$ 1,1	0,4 $\pm$ 0,2	100	76,9 $\pm$ 1,2	21,3 $\pm$ 1,2	1,8 $\pm$ 0,4	0,0 $\pm$ 0,0	100	4 505	
nov 1999	4,8 $\pm$ 0,7	5,6 $\pm$ 0,8	27,6 $\pm$ 1,5	7,9 $\pm$ 0,9	5,2 $\pm$ 0,8	36,4 $\pm$ 1,6	12,0 $\pm$ 1,1	0,4 $\pm$ 0,2	100	72,7 $\pm$ 1,3	25,6 $\pm$ 1,3	1,8 $\pm$ 0,4	0,0 $\pm$ 0,0	100	4 599	
maj 2000	4,6 $\pm$ 0,7	5,8 $\pm$ 0,8	27,3 $\pm$ 1,6	7,0 $\pm$ 0,9	5,5 $\pm$ 0,8	36,5 $\pm$ 1,7	12,6 $\pm$ 1,2	0,7 $\pm$ 0,3	100	72,8 $\pm$ 1,3	25,5 $\pm$ 1,3	1,7 $\pm$ 0,4	0,0 $\pm$ 0,0	100	4 377	
nov 2000	3,7 $\pm$ 0,7	5,0 $\pm$ 0,8	25,3 $\pm$ 1,5	7,9 $\pm$ 1,0	4,9 $\pm$ 0,8	38,0 $\pm$ 1,7	14,6 $\pm$ 1,3	0,6 $\pm$ 0,3	100	69,7 $\pm$ 1,4	28,6 $\pm$ 1,3	1,7 $\pm$ 0,4	0,0 $\pm$ 0,0	100	4 396	
maj 2001	5,8 $\pm$ 0,8	5,3 $\pm$ 0,8	24,5 $\pm$ 1,5	7,1 $\pm$ 0,9	4,0 $\pm$ 0,7	38,6 $\pm$ 1,7	14,2 $\pm$ 1,2	0,5 $\pm$ 0,3	100	70,9 $\pm$ 1,4	27,3 $\pm$ 1,3	1,9 $\pm$ 0,4	0,0 $\pm$ 0,0	100	4 360	
nov 2001	5,6 $\pm$ 0,8	5,2 $\pm$ 0,8	25,1 $\pm$ 1,5	6,2 $\pm$ 0,8	3,6 $\pm$ 0,6	42,2 $\pm$ 1,7	11,8 $\pm$ 1,1	0,4 $\pm$ 0,2	100	71,1 $\pm$ 1,3	27,5 $\pm$ 1,3	1,5 $\pm$ 0,4	0,0 $\pm$ 0,0	100	4 554	
maj 2002	5,1 $\pm$ 0,8	5,2 $\pm$ 0,8	22,5 $\pm$ 1,4	5,7 $\pm$ 0,8	3,1 $\pm$ 0,6	47,0 $\pm$ 1,7	10,7 $\pm$ 1,1	0,8 $\pm$ 0,3	100	72,4 $\pm$ 1,3	26,1 $\pm$ 1,3	1,5 $\pm$ 0,4	0,0 $\pm$ 0,0	100	4 533	
<b>Icke yrkesverksamma</b>																
maj 1998	6,4 $\pm$ 1,1	6,5 $\pm$ 1,1	23,4 $\pm$ 1,9	5,7 $\pm$ 1,0	5,1 $\pm$ 1,0	44,5 $\pm$ 2,2	7,2 $\pm$ 1,2	1,1 $\pm$ 0,5	100	71,7 $\pm$ 1,7	26,0 $\pm$ 1,6	2,4 $\pm$ 0,6	0,0 $\pm$ 0,0	100	2 731	
nov 1998	5,6 $\pm$ 1,0	5,5 $\pm$ 1,0	19,7 $\pm$ 1,7	11,2 $\pm$ 1,4	3,9 $\pm$ 0,8	42,2 $\pm$ 2,1	10,0 $\pm$ 1,3	1,9 $\pm$ 0,6	100	78,1 $\pm$ 1,6	19,5 $\pm$ 1,5	2,4 $\pm$ 0,6	0,0 $\pm$ 0,0	100	2 659	
maj 1999	5,6 $\pm$ 1,0	5,1 $\pm$ 1,0	22,0 $\pm$ 1,8	12,3 $\pm$ 1,4	4,4 $\pm$ 0,9	39,3 $\pm$ 2,1	10,4 $\pm$ 1,3	1,0 $\pm$ 0,4	100	76,6 $\pm$ 1,6	21,1 $\pm$ 1,6	2,2 $\pm$ 0,6	0,0 $\pm$ 0,0	100	2 607	
nov 1999	5,1 $\pm$ 1,0	5,8 $\pm$ 1,0	22,3 $\pm$ 1,8	11,4 $\pm$ 1,4	4,3 $\pm$ 0,9	40,1 $\pm$ 2,2	10,4 $\pm$ 1,4	0,7 $\pm$ 0,4	100	73,9 $\pm$ 1,7	24,4 $\pm$ 1,6	1,7 $\pm$ 0,5	0,0 $\pm$ 0,0	100	2 670	
maj 2000	6,4 $\pm$ 1,1	5,4 $\pm$ 1,0	20,7 $\pm$ 1,9	10,5 $\pm$ 1,4	4,5 $\pm$ 0,9	39,0 $\pm$ 2,2	12,5 $\pm$ 1,5	1,0 $\pm$ 0,5	100	73,2 $\pm$ 1,7	24,6 $\pm$ 1,7	2,2 $\pm$ 0,6	0,0 $\pm$ 0,0	100	2 523	
nov 2000	5,6 $\pm$ 1,1	4,2 $\pm$ 0,9	21,6 $\pm$ 1,9	11,8 $\pm$ 1,5	3,4 $\pm$ 0,9	40,8 $\pm$ 2,3	11,6 $\pm$ 1,5	1,0 $\pm$ 0,5	100	73,1 $\pm$ 1,8	24,8 $\pm$ 1,7	2,1 $\pm$ 0,6	0,0 $\pm$ 0,0	100	2 393	
maj 2001	8,7 $\pm$ 1,3	5,0 $\pm$ 1,0	18,1 $\pm$ 1,8	8,6 $\pm$ 1,3	3,9 $\pm$ 0,9	43,6 $\pm$ 2,4	11,0 $\pm$ 1,5	1,2 $\pm$ 0,5	100	72,5 $\pm$ 1,8	25,7 $\pm$ 1,8	1,8 $\pm$ 0,5	0,0 $\pm$ 0,0	100	2 358	
nov 2001	6,4 $\pm$ 1,1	4,7 $\pm$ 1,0	18,0 $\pm$ 1,8	10,2 $\pm$ 1,4	2,9 $\pm$ 0,8	47,0 $\pm$ 2,3	9,8 $\pm$ 1,4	1,0 $\pm$ 0,5	100	71,6 $\pm$ 1,8	26,3 $\pm$ 1,7	2,1 $\pm$ 0,6	0,0 $\pm$ 0,0	100	2 485	
maj 2002	6,7 $\pm$ 1,2	4,9 $\pm$ 1,0	17,2 $\pm$ 1,8	7,6 $\pm$ 1,2	3,4 $\pm$ 0,8	50,9 $\pm$ 2,3	8,0 $\pm$ 1,3	1,5 $\pm$ 0,6	100	71,1 $\pm$ 1,8	27,0 $\pm$ 1,7	1,9 $\pm$ 0,5	0,0 $\pm$ 0,0	100	2 513	
<b>Övriga inklusive bortfall</b> (Redovisas ej. Antalet partisvar är mindre än 50)																
										0,1 $\pm$ 0,1	0,0 $\pm$ 0,0	38,2 $\pm$ 2,0	61,7 $\pm$ 2,0	100	2 192	
										0,1 $\pm$ 0,1	0,1 $\pm$ 0,2	43,3 $\pm$ 2,1	56,5 $\pm$ 2,1	100	2 201	
										0,1 $\pm$ 0,1	0,2 $\pm$ 0,2	41,4 $\pm$ 2,0	58,4 $\pm$ 2,0	100	2 334	
										0,2 $\pm$ 0,2	0,4 $\pm$ 0,3	39,6 $\pm$ 2,2	59,8 $\pm$ 2,2	100	1 977	
										0,1 $\pm$ 0,2	0,1 $\pm$ 0,2	38,5 $\pm$ 2,0	61,3 $\pm$ 2,0	100	2 314	
										0,1 $\pm$ 0,1	0,1 $\pm$ 0,2	42,3 $\pm$ 2,1	57,6 $\pm$ 2,1	100	2 212	
										0,2 $\pm$ 0,2	0,1 $\pm$ 0,1	48,8 $\pm$ 2,0	50,9 $\pm$ 2,0	100	2 354	
										0,2 $\pm$ 0,2	0,1 $\pm$ 0,1	46,4 $\pm$ 2,2	53,4 $\pm$ 2,2	100	1 965	
										0,0 $\pm$ 0,0	0,1 $\pm$ 0,1	42,2 $\pm$ 2,1	57,7 $\pm$ 2,1	100	2 069	

**Tabell 13 Partisympatier bland offentliganställda och privatanställda (yrkesverksamma)**

Redovisade skattningar är procenttal ± dubbla standardavvikelsen. Det intervall som bildas utgör ett 95-procentigt konfidensintervall, dvs ett intervall som med 95% sannolikhet innehåller det riktiga populationsvärdet om inga systematiska fel förekommer

Partisympatifördelningar är ej direkt jämförbara med valresultat bl.a. eftersom frågorna ej gäller "partival" utan "bästa parti"

	Med partisympati %									Hela nettourvalet %					S:a	Antal i urvalet
	c	fp	m	kd	mp	s	v	övr	S:a	Med parti-sympati	Ingen sympati Vet ej	Vägrat	Ej anträffad			
<b>Statligt anställda män (yrkesverksamma)</b>																
maj 1998	1,9 ± 2,1	12,5 ± 5,1	25,0 ± 6,7	2,5 ± 2,4	5,6 ± 3,6	41,3 ± 7,6	10,6 ± 4,8	0,6 ± 1,2	100	71,8 ± 5,9	27,4 ± 5,9	0,9 ± 1,2	0,0 ± 0,0	100	223	
nov 1998	1,0 ± 1,4	12,6 ± 4,6	27,1 ± 6,2	6,0 ± 3,3	1,0 ± 1,4	39,7 ± 6,8	12,6 ± 4,6	0,0 ± 0,0	100	79,9 ± 5,0	16,9 ± 4,7	3,2 ± 2,2	0,0 ± 0,0	100	249	
maj 1999	1,5 ± 1,7	9,1 ± 4,0	28,9 ± 6,3	5,6 ± 3,2	3,1 ± 2,4	43,2 ± 6,9	8,6 ± 3,9	0,0 ± 0,0	100	81,4 ± 4,9	16,1 ± 4,6	2,5 ± 2,0	0,0 ± 0,0	100	242	
nov 1999	2,8 ± 2,2	7,4 ± 3,5	23,7 ± 5,7	7,4 ± 3,5	5,1 ± 3,0	41,4 ± 6,6	11,6 ± 4,3	0,5 ± 0,9	100	83,0 ± 4,6	15,8 ± 4,5	1,2 ± 1,3	0,0 ± 0,0	100	259	
maj 2000	3,9 ± 3,1	6,5 ± 3,9	32,0 ± 7,4	4,6 ± 3,3	3,3 ± 2,8	39,9 ± 7,8	9,2 ± 4,6	0,7 ± 1,3	100	76,9 ± 5,9	21,1 ± 5,7	2,0 ± 2,0	0,0 ± 0,0	100	199	
nov 2000	2,4 ± 2,4	4,9 ± 3,3	22,0 ± 6,3	6,7 ± 3,8	4,9 ± 3,3	40,2 ± 7,5	18,9 ± 6,0	0,0 ± 0,0	100	72,9 ± 5,8	24,4 ± 5,6	2,7 ± 2,1	0,0 ± 0,0	100	225	
maj 2001	3,9 ± 3,0	5,1 ± 3,5	19,2 ± 6,2	7,7 ± 4,2	3,2 ± 2,8	43,6 ± 7,8	17,3 ± 5,9	0,0 ± 0,0	100	76,5 ± 5,8	21,6 ± 5,6	2,0 ± 1,9	0,0 ± 0,0	100	204	
nov 2001	3,9 ± 2,8	5,0 ± 3,2	26,5 ± 6,4	5,0 ± 3,2	3,3 ± 2,6	42,0 ± 7,2	13,8 ± 5,0	0,6 ± 1,1	100	81,2 ± 5,1	17,0 ± 4,9	1,8 ± 1,7	0,0 ± 0,0	100	223	
maj 2002	3,0 ± 2,6	3,6 ± 2,8	19,9 ± 6,1	2,4 ± 2,3	2,4 ± 2,3	56,0 ± 7,6	12,1 ± 5,0	0,6 ± 1,2	100	80,6 ± 5,4	17,5 ± 5,2	1,9 ± 1,9	0,0 ± 0,0	100	206	
<b>Statligt anställda kvinnor (yrkesverksamma)</b>																
maj 1998	2,7 ± 2,6	8,1 ± 4,4	27,5 ± 7,2	4,0 ± 3,2	5,4 ± 3,6	38,9 ± 7,8	13,4 ± 5,5	0,0 ± 0,0	100	72,0 ± 6,1	25,6 ± 6,0	2,4 ± 2,1	0,0 ± 0,0	100	207	
nov 1998	4,8 ± 3,2	7,7 ± 4,0	22,6 ± 6,3	6,0 ± 3,6	7,7 ± 4,0	38,1 ± 7,3	12,5 ± 5,0	0,6 ± 1,2	100	80,8 ± 5,4	17,8 ± 5,2	1,4 ± 1,6	0,0 ± 0,0	100	208	
maj 1999	1,8 ± 2,0	8,4 ± 4,2	22,8 ± 6,4	9,6 ± 4,5	7,2 ± 3,9	30,5 ± 7,0	19,8 ± 6,0	0,0 ± 0,0	100	75,2 ± 5,7	23,9 ± 5,6	0,9 ± 1,2	0,0 ± 0,0	100	222	
nov 1999	2,7 ± 2,6	12,2 ± 5,3	18,9 ± 6,3	6,8 ± 4,0	6,8 ± 4,0	31,1 ± 7,5	21,6 ± 6,6	0,0 ± 0,0	100	64,4 ± 6,2	33,0 ± 6,1	2,6 ± 2,1	0,0 ± 0,0	100	230	
maj 2000	4,3 ± 3,4	10,1 ± 5,0	23,0 ± 7,0	7,2 ± 4,3	3,6 ± 3,1	35,3 ± 7,9	16,6 ± 6,2	0,0 ± 0,0	100	67,8 ± 6,4	29,8 ± 6,3	2,4 ± 2,1	0,0 ± 0,0	100	205	
nov 2000	4,6 ± 3,6	6,9 ± 4,4	19,2 ± 6,8	6,2 ± 4,1	5,4 ± 3,9	37,7 ± 8,3	19,2 ± 6,8	0,8 ± 1,5	100	71,0 ± 6,6	26,2 ± 6,4	2,7 ± 2,4	0,0 ± 0,0	100	183	
maj 2001	6,4 ± 4,3	8,8 ± 5,0	20,8 ± 7,1	7,2 ± 4,5	6,4 ± 4,3	34,4 ± 8,3	16,0 ± 6,4	0,0 ± 0,0	100	70,6 ± 6,7	26,6 ± 6,5	2,8 ± 2,4	0,0 ± 0,0	100	177	
nov 2001	7,0 ± 4,7	7,0 ± 4,7	19,3 ± 7,2	5,3 ± 4,1	4,4 ± 3,8	43,9 ± 9,1	13,2 ± 6,2	0,0 ± 0,0	100	67,9 ± 7,1	30,4 ± 7,0	1,8 ± 2,0	0,0 ± 0,0	100	168	
maj 2002	3,3 ± 3,2	3,3 ± 3,2	23,0 ± 7,5	4,9 ± 3,8	2,5 ± 2,8	50,0 ± 8,9	12,3 ± 5,8	0,8 ± 1,6	100	70,9 ± 6,8	26,7 ± 6,6	2,3 ± 2,3	0,0 ± 0,0	100	172	
<b>Kommunalt anställda män (yrkesverksamma)</b>																
maj 1998	3,9 ± 3,1	5,2 ± 3,5	14,3 ± 5,5	3,9 ± 3,1	10,4 ± 4,8	49,4 ± 7,9	12,3 ± 5,2	0,7 ± 1,3	100	73,7 ± 6,0	24,9 ± 5,9	1,4 ± 1,6	0,0 ± 0,0	100	209	
nov 1998	3,7 ± 2,9	6,2 ± 3,7	13,0 ± 5,2	7,4 ± 4,0	8,0 ± 4,2	46,3 ± 7,7	14,8 ± 5,5	0,6 ± 1,2	100	80,6 ± 5,5	18,9 ± 5,4	0,5 ± 1,0	0,0 ± 0,0	100	201	
maj 1999	4,3 ± 2,9	5,4 ± 3,2	18,7 ± 5,6	8,0 ± 3,9	7,5 ± 3,8	40,1 ± 7,0	16,0 ± 5,3	0,0 ± 0,0	100	82,0 ± 5,0	15,8 ± 4,7	2,2 ± 1,9	0,0 ± 0,0	100	228	
nov 1999	4,1 ± 3,0	5,8 ± 3,5	15,1 ± 5,4	7,6 ± 4,0	7,0 ± 3,8	45,9 ± 7,5	14,0 ± 5,2	0,6 ± 1,1	100	80,8 ± 5,3	18,8 ± 5,2	0,5 ± 0,9	0,0 ± 0,0	100	213	
maj 2000	1,7 ± 1,9	5,5 ± 3,3	17,7 ± 5,6	5,5 ± 3,3	6,1 ± 3,5	44,2 ± 7,2	17,7 ± 5,6	1,7 ± 1,9	100	78,4 ± 5,3	21,7 ± 5,3	0,0 ± 0,0	0,0 ± 0,0	100	231	
nov 2000	2,3 ± 2,2	5,8 ± 3,5	14,5 ± 5,2	5,8 ± 3,5	4,1 ± 2,9	44,5 ± 7,4	22,0 ± 6,2	1,2 ± 1,6	100	77,2 ± 5,5	21,4 ± 5,4	1,3 ± 1,5	0,0 ± 0,0	100	224	
maj 2001	5,8 ± 3,3	3,7 ± 2,7	16,8 ± 5,3	6,3 ± 3,4	2,1 ± 2,0	42,9 ± 7,0	22,0 ± 5,9	0,5 ± 1,0	100	79,6 ± 5,1	19,6 ± 5,0	0,8 ± 1,2	0,0 ± 0,0	100	240	
nov 2001	4,0 ± 2,9	4,0 ± 2,9	13,1 ± 5,0	5,1 ± 3,3	4,6 ± 3,1	51,4 ± 7,4	17,7 ± 5,7	0,0 ± 0,0	100	73,2 ± 5,6	25,9 ± 5,6	0,8 ± 1,2	0,0 ± 0,0	100	239	
maj 2002	6,6 ± 3,6	3,3 ± 2,6	9,8 ± 4,3	2,7 ± 2,4	5,5 ± 3,3	55,2 ± 7,2	16,4 ± 5,4	0,6 ± 1,1	100	77,2 ± 5,3	22,4 ± 5,3	0,4 ± 0,8	0,0 ± 0,0	100	237	

**Tabell 13 Partisympatier bland offentliganställda och privatanställda (yrkesverksamma)**  
(forts)

	Med partisympati %									Hela nettourvalet %					
	c	fp	m	kd	mp	s	v	övr	S:a	Med parti-sympati	Ingen sympati Vet ej	Vägrat	Ej an-träffad	S:a	Antal i urvalet
<b>Kommunalt anställda kvinnor (yrkesverksamma)</b>															
maj 1998	5,5 ± 2,0	6,7 ± 2,2	18,5 ± 3,4	3,7 ± 1,7	12,0 ± 2,8	40,1 ± 4,3	13,4 ± 3,0	0,2 ± 0,4	100	69,8 ± 3,3	28,1 ± 3,3	2,1 ± 1,0	0,0 ± 0,0	100	729
nov 1998	4,6 ± 1,7	6,3 ± 2,0	13,8 ± 2,8	8,6 ± 2,3	8,9 ± 2,3	40,0 ± 4,0	17,5 ± 3,1	0,4 ± 0,5	100	78,1 ± 3,0	17,9 ± 2,8	4,0 ± 1,4	0,0 ± 0,0	100	732
maj 1999	4,0 ± 1,6	5,8 ± 2,0	12,6 ± 2,8	8,7 ± 2,4	9,3 ± 2,4	39,9 ± 4,1	19,7 ± 3,3	0,0 ± 0,0	100	75,2 ± 3,1	22,7 ± 3,0	2,1 ± 1,0	0,0 ± 0,0	100	730
nov 1999	4,8 ± 1,8	5,2 ± 1,9	14,5 ± 3,0	8,9 ± 2,4	6,7 ± 2,1	41,5 ± 4,2	18,0 ± 3,3	0,4 ± 0,5	100	70,5 ± 3,2	27,4 ± 3,2	2,1 ± 1,0	0,0 ± 0,0	100	763
maj 2000	4,5 ± 1,8	5,6 ± 2,0	12,5 ± 2,9	7,6 ± 2,3	8,2 ± 2,4	40,5 ± 4,2	21,0 ± 3,5	0,2 ± 0,4	100	74,2 ± 3,3	23,7 ± 3,2	2,2 ± 1,1	0,0 ± 0,0	100	693
nov 2000	3,9 ± 1,7	4,9 ± 1,9	12,2 ± 2,9	7,9 ± 2,4	7,3 ± 2,3	40,9 ± 4,4	22,6 ± 3,7	0,2 ± 0,4	100	67,6 ± 3,4	29,8 ± 3,3	2,6 ± 1,2	0,0 ± 0,0	100	726
maj 2001	6,3 ± 2,2	4,6 ± 1,9	12,6 ± 3,0	7,4 ± 2,3	6,7 ± 2,3	41,8 ± 4,4	20,4 ± 3,6	0,2 ± 0,4	100	71,5 ± 3,4	26,1 ± 3,3	2,4 ± 1,2	0,0 ± 0,0	100	666
nov 2001	5,5 ± 2,1	6,1 ± 2,2	12,4 ± 3,0	7,4 ± 2,4	3,6 ± 1,7	48,8 ± 4,5	16,2 ± 3,3	0,0 ± 0,0	100	69,2 ± 3,5	27,7 ± 3,4	3,1 ± 1,3	0,0 ± 0,0	100	686
maj 2002	5,4 ± 2,0	6,5 ± 2,2	11,9 ± 2,8	7,1 ± 2,2	4,0 ± 1,7	48,5 ± 4,4	16,2 ± 3,2	0,4 ± 0,6	100	71,8 ± 3,3	27,0 ± 3,3	1,1 ± 0,8	0,0 ± 0,0	100	703
<b>Landstingsanställda män (yrkesverksamma) (### = osäkerhetstalet &gt; 9,9)</b>															
maj 1998	2,3 ± 4,5	14,0 ± ###	25,6 ± ###	2,3 ± 4,5	9,3 ± 8,7	32,6 ± ###	11,6 ± 9,6	2,3 ± 4,5	100	86,0 ± 9,6	12,0 ± 9,0	2,0 ± 3,9	0,0 ± 0,0	100	50
nov 1998	2,2 ± 4,2	15,2 ± ###	17,4 ± ###	4,4 ± 5,9	4,4 ± 5,9	45,7 ± ###	8,7 ± 8,1	2,2 ± 4,2	100	86,8 ± 9,1	13,2 ± 9,1	0,0 ± 0,0	0,0 ± 0,0	100	53
maj 1999	2,1 ± 4,1	8,5 ± 8,0	27,7 ± ###	10,6 ± 8,8	2,1 ± 4,1	40,4 ± ###	8,5 ± 8,0	0,0 ± 0,0	100	87,0 ± 9,0	11,1 ± 8,4	1,9 ± 3,6	0,0 ± 0,0	100	54
nov 1999	10,0 ± 9,3	7,5 ± 8,2	22,5 ± ###	10,0 ± 9,3	7,5 ± 8,2	30,0 ± ###	12,5 ± ###	0,0 ± 0,0	100	75,5 ± ###	20,8 ± ###	3,8 ± 5,1	0,0 ± 0,0	100	53
maj 2000	8,0 ± 7,5	14,0 ± 9,6	24,0 ± ###	6,0 ± 6,6	6,0 ± 6,6	30,0 ± ###	12,0 ± 9,0	0,0 ± 0,0	100	83,3 ± 9,4	16,7 ± 9,4	0,0 ± 0,0	0,0 ± 0,0	100	60
nov 2000	5,4 ± 7,3	5,4 ± 7,3	27,0 ± ###	2,7 ± 5,2	2,7 ± 5,2	43,2 ± ###	13,5 ± ###	0,0 ± 0,0	100	63,8 ± ###	32,8 ± ###	3,5 ± 4,7	0,0 ± 0,0	100	58
maj 2001	2,3 ± 4,5	7,0 ± 7,6	18,6 ± ###	4,7 ± 6,3	4,7 ± 6,3	41,9 ± ###	20,9 ± ###	0,0 ± 0,0	100	72,9 ± ###	18,6 ± 9,9	8,5 ± 7,1	0,0 ± 0,0	100	59
nov 2001	0,0 ± 0,0	4,9 ± 6,6	17,1 ± ###	0,0 ± 0,0	2,4 ± 4,7	68,3 ± ###	7,3 ± 8,0	0,0 ± 0,0	100	71,9 ± ###	24,6 ± ###	3,5 ± 4,8	0,0 ± 0,0	100	57
maj 2002	2,0 ± 3,9	8,0 ± 7,5	22,0 ± ###	6,0 ± 6,6	0,0 ± 0,0	56,0 ± ###	6,0 ± 6,6	0,0 ± 0,0	100	82,0 ± 9,7	14,8 ± 8,9	3,3 ± 4,5	0,0 ± 0,0	100	61
<b>Landstingsanställda kvinnor (yrkesverksamma)</b>															
maj 1998	4,7 ± 3,4	4,7 ± 3,4	23,7 ± 6,9	6,1 ± 3,9	7,4 ± 4,2	42,6 ± 8,0	10,8 ± 5,0	0,0 ± 0,0	100	66,4 ± 6,2	30,0 ± 6,0	3,6 ± 2,4	0,0 ± 0,0	100	223
nov 1998	4,4 ± 3,0	7,6 ± 3,8	20,7 ± 5,9	14,7 ± 5,1	5,4 ± 3,3	35,9 ± 6,9	10,9 ± 4,5	0,5 ± 1,1	100	79,3 ± 5,2	16,8 ± 4,8	3,9 ± 2,5	0,0 ± 0,0	100	232
maj 1999	5,0 ± 3,4	4,4 ± 3,2	20,5 ± 6,2	14,9 ± 5,5	6,2 ± 3,7	34,8 ± 7,4	14,3 ± 5,4	0,0 ± 0,0	100	76,3 ± 5,7	19,9 ± 5,4	3,8 ± 2,6	0,0 ± 0,0	100	211
nov 1999	2,4 ± 2,4	5,5 ± 3,5	20,1 ± 6,1	15,9 ± 5,6	6,7 ± 3,8	34,8 ± 7,3	14,6 ± 5,4	0,0 ± 0,0	100	74,9 ± 5,7	21,0 ± 5,4	4,1 ± 2,6	0,0 ± 0,0	100	219
maj 2000	4,1 ± 3,2	8,2 ± 4,4	17,0 ± 6,1	10,9 ± 5,0	4,8 ± 3,4	39,5 ± 7,9	13,6 ± 5,5	2,0 ± 2,3	100	73,5 ± 6,1	24,0 ± 5,9	2,5 ± 2,2	0,0 ± 0,0	100	200
nov 2000	1,5 ± 2,1	9,9 ± 5,1	17,6 ± 6,5	12,2 ± 5,6	5,3 ± 3,9	36,6 ± 8,3	16,0 ± 6,3	0,8 ± 1,5	100	67,5 ± 6,6	28,9 ± 6,4	3,6 ± 2,6	0,0 ± 0,0	100	194
maj 2001	3,2 ± 3,1	7,1 ± 4,5	18,3 ± 6,8	7,9 ± 4,7	5,6 ± 4,0	43,7 ± 8,7	14,3 ± 6,1	0,0 ± 0,0	100	63,0 ± 6,7	33,5 ± 6,5	3,5 ± 2,6	0,0 ± 0,0	100	200
nov 2001	4,6 ± 3,4	6,6 ± 4,0	14,6 ± 5,6	7,3 ± 4,2	8,0 ± 4,3	45,0 ± 7,9	13,9 ± 5,5	0,0 ± 0,0	100	71,2 ± 6,1	27,8 ± 6,0	0,9 ± 1,3	0,0 ± 0,0	100	212
maj 2002	6,1 ± 3,9	6,1 ± 3,9	14,9 ± 5,7	6,1 ± 3,9	3,4 ± 2,9	49,3 ± 8,1	14,2 ± 5,6	0,0 ± 0,0	100	66,7 ± 6,2	30,6 ± 6,1	2,7 ± 2,1	0,0 ± 0,0	100	222
<b>Privatanställda arbetare, män (yrkesverksamma)</b>															
maj 1998	5,2 ± 1,9	1,9 ± 1,1	22,2 ± 3,5	2,4 ± 1,3	3,2 ± 1,5	54,8 ± 4,2	9,7 ± 2,5	0,7 ± 0,7	100	66,1 ± 3,3	33,0 ± 3,2	0,9 ± 0,6	0,0 ± 0,0	100	812
nov 1998	4,7 ± 1,7	1,1 ± 0,8	19,4 ± 3,1	4,2 ± 1,6	3,7 ± 1,5	52,7 ± 3,9	12,6 ± 2,6	1,6 ± 1,0	100	75,5 ± 2,9	23,4 ± 2,9	1,1 ± 0,7	0,0 ± 0,0	100	820
maj 1999	3,9 ± 1,6	0,7 ± 0,7	19,9 ± 3,3	4,3 ± 1,7	2,9 ± 1,4	48,8 ± 4,1	18,4 ± 3,2	1,1 ± 0,9	100	72,0 ± 3,2	26,3 ± 3,1	1,7 ± 0,9	0,0 ± 0,0	100	776
nov 1999	4,0 ± 1,6	1,5 ± 1,0	17,8 ± 3,2	5,3 ± 1,9	4,6 ± 1,7	52,9 ± 4,2	13,6 ± 2,9	0,4 ± 0,5	100	67,6 ± 3,2	31,2 ± 3,2	1,2 ± 0,8	0,0 ± 0,0	100	814
maj 2000	3,5 ± 1,6	1,0 ± 0,9	18,9 ± 3,4	4,7 ± 1,8	3,9 ± 1,7	53,8 ± 4,3	13,7 ± 3,0	0,6 ± 0,7	100	68,4 ± 3,3	30,8 ± 3,3	0,8 ± 0,6	0,0 ± 0,0	100	750
nov 2000	3,4 ± 1,5	0,7 ± 0,7	16,8 ± 3,1	6,0 ± 2,0	3,2 ± 1,5	54,0 ± 4,1	15,0 ± 3,0	0,9 ± 0,8	100	67,6 ± 3,2	31,7 ± 3,2	0,7 ± 0,6	0,0 ± 0,0	100	836
maj 2001	4,6 ± 1,8	1,3 ± 0,9	15,0 ± 3,0	5,0 ± 1,8	3,3 ± 1,5	53,9 ± 4,2	15,9 ± 3,1	1,1 ± 0,9	100	66,7 ± 3,2	32,5 ± 3,2	0,9 ± 0,6	0,0 ± 0,0	100	819
nov 2001	4,4 ± 1,7	0,7 ± 0,7	14,5 ± 3,0	3,7 ± 1,6	2,0 ± 1,2	59,3 ± 4,1	14,3 ± 2,9	1,1 ± 0,9	100	65,2 ± 3,2	33,8 ± 3,2	1,1 ± 0,7	0,0 ± 0,0	100	838
maj 2002	3,4 ± 1,5	1,6 ± 1,0	11,7 ± 2,7	3,4 ± 1,5	2,1 ± 1,2	63,4 ± 4,0	12,1 ± 2,7	2,3 ± 1,2	100	69,0 ± 3,2	30,0 ± 3,2	1,0 ± 0,7	0,0 ± 0,0	100	816

**Tabell 13 Partisympatier bland offentliganställda och privatanställda (yrkesverksamma)**  
(forts)

	Med partisympati %									Hela nettourvalet %					
	c	fp	m	kd	mp	s	v	övr	S:a	Med parti-sympati	Ingen sympati Vet ej	Vägrat	Ej an-träffad	S:a	Antal i urvalet
<b>Privatanställda arbetare, kvinnor (yrkesverksamma)</b>															
maj 1998	5,0 ± 3,0	3,0 ± 2,3	21,3 ± 5,6	2,5 ± 2,1	5,5 ± 3,1	52,5 ± 6,9	9,4 ± 4,0	1,0 ± 1,4	100	62,2 ± 5,3	36,9 ± 5,3	0,9 ± 1,0	0,0 ± 0,0	100	325
nov 1998	3,6 ± 2,3	3,6 ± 2,3	19,0 ± 4,9	6,9 ± 3,2	6,5 ± 3,1	45,3 ± 6,2	13,8 ± 4,3	1,2 ± 1,4	100	73,7 ± 4,7	24,2 ± 4,6	2,1 ± 1,5	0,0 ± 0,0	100	335
maj 1999	3,0 ± 2,2	3,0 ± 2,2	22,0 ± 5,3	8,1 ± 3,5	6,8 ± 3,2	43,6 ± 6,3	13,6 ± 4,4	0,0 ± 0,0	100	70,9 ± 4,9	27,9 ± 4,8	1,2 ± 1,2	0,0 ± 0,0	100	333
nov 1999	4,1 ± 2,6	2,7 ± 2,1	18,0 ± 5,1	7,7 ± 3,5	6,8 ± 3,3	44,1 ± 6,5	16,7 ± 4,9	0,0 ± 0,0	100	66,3 ± 5,1	32,2 ± 5,0	1,5 ± 1,3	0,0 ± 0,0	100	335
maj 2000	1,9 ± 1,9	6,2 ± 3,3	16,3 ± 5,0	6,2 ± 3,3	6,7 ± 3,4	45,5 ± 6,8	17,2 ± 5,1	0,0 ± 0,0	100	61,5 ± 5,2	36,8 ± 5,1	1,8 ± 1,4	0,0 ± 0,0	100	340
nov 2000	4,9 ± 3,0	2,5 ± 2,1	16,3 ± 5,1	5,4 ± 3,1	4,4 ± 2,8	47,3 ± 6,9	18,7 ± 5,4	0,5 ± 1,0	100	60,8 ± 5,2	38,3 ± 5,2	0,9 ± 1,0	0,0 ± 0,0	100	334
maj 2001	5,4 ± 3,2	3,2 ± 2,5	12,8 ± 4,8	10,2 ± 4,3	3,2 ± 2,5	48,1 ± 7,2	16,6 ± 5,3	0,5 ± 1,1	100	57,7 ± 5,4	40,7 ± 5,4	1,5 ± 1,3	0,0 ± 0,0	100	324
nov 2001	7,1 ± 3,6	2,0 ± 2,0	14,7 ± 4,9	5,1 ± 3,1	6,1 ± 3,3	51,0 ± 7,0	13,6 ± 4,8	0,5 ± 1,0	100	58,6 ± 5,3	40,2 ± 5,2	1,2 ± 1,2	0,0 ± 0,0	100	338
maj 2002	6,6 ± 3,5	3,5 ± 2,6	11,1 ± 4,4	7,6 ± 3,7	2,0 ± 2,0	54,0 ± 6,9	13,6 ± 4,8	1,5 ± 1,7	100	61,7 ± 5,3	36,8 ± 5,3	1,6 ± 1,4	0,0 ± 0,0	100	321
<b>Privatanställda tjänstemän, män (yrkesverksamma)</b>															
maj 1998	4,0 ± 1,9	7,2 ± 2,5	47,3 ± 4,7	2,6 ± 1,5	2,8 ± 1,6	31,7 ± 4,4	3,7 ± 1,8	0,7 ± 0,8	100	75,8 ± 3,5	23,0 ± 3,5	1,2 ± 0,9	0,0 ± 0,0	100	566
nov 1998	2,6 ± 1,5	6,8 ± 2,4	43,6 ± 4,7	5,9 ± 2,2	3,8 ± 1,8	32,1 ± 4,4	5,0 ± 2,1	0,2 ± 0,5	100	81,7 ± 3,3	16,4 ± 3,2	1,9 ± 1,2	0,0 ± 0,0	100	519
maj 1999	2,6 ± 1,5	7,1 ± 2,4	47,5 ± 4,8	5,9 ± 2,2	3,3 ± 1,7	26,4 ± 4,2	7,1 ± 2,4	0,2 ± 0,5	100	79,9 ± 3,4	17,9 ± 3,3	2,3 ± 1,3	0,0 ± 0,0	100	532
nov 1999	2,6 ± 1,5	6,8 ± 2,3	46,6 ± 4,6	4,6 ± 1,9	2,8 ± 1,5	30,0 ± 4,2	5,9 ± 2,2	0,7 ± 0,7	100	80,7 ± 3,3	17,7 ± 3,1	1,6 ± 1,0	0,0 ± 0,0	100	566
maj 2000	2,4 ± 1,3	7,7 ± 2,3	44,6 ± 4,3	7,5 ± 2,3	4,1 ± 1,7	27,4 ± 3,9	5,7 ± 2,0	0,6 ± 0,7	100	79,0 ± 3,2	19,0 ± 3,0	2,0 ± 1,1	0,0 ± 0,0	100	642
nov 2000	1,9 ± 1,2	8,8 ± 2,5	45,3 ± 4,5	7,6 ± 2,4	2,7 ± 1,5	26,8 ± 4,0	6,5 ± 2,2	0,4 ± 0,6	100	77,8 ± 3,3	20,7 ± 3,2	1,5 ± 1,0	0,0 ± 0,0	100	613
maj 2001	4,1 ± 1,7	7,5 ± 2,3	40,4 ± 4,2	7,0 ± 2,2	3,1 ± 1,5	29,9 ± 3,9	7,9 ± 2,3	0,2 ± 0,4	100	81,5 ± 3,0	16,8 ± 2,9	1,7 ± 1,0	0,0 ± 0,0	100	636
nov 2001	4,1 ± 1,6	6,6 ± 2,1	40,4 ± 4,1	7,5 ± 2,2	3,4 ± 1,5	31,5 ± 3,8	6,2 ± 2,0	0,4 ± 0,5	100	80,6 ± 2,9	18,7 ± 2,9	0,7 ± 0,6	0,0 ± 0,0	100	697
maj 2002	3,6 ± 1,6	6,1 ± 2,1	37,9 ± 4,2	6,1 ± 2,1	2,9 ± 1,4	37,3 ± 4,1	5,7 ± 2,0	0,4 ± 0,5	100	79,8 ± 3,1	19,0 ± 3,0	1,2 ± 0,8	0,0 ± 0,0	100	658
<b>Privatanställda tjänstemän, kvinnor (yrkesverksamma)</b>															
maj 1998	4,8 ± 2,4	11,6 ± 3,7	35,4 ± 5,5	4,4 ± 2,4	5,4 ± 2,6	31,0 ± 5,3	7,1 ± 2,9	0,3 ± 0,7	100	71,2 ± 4,4	26,9 ± 4,3	1,9 ± 1,3	0,0 ± 0,0	100	413
nov 1998	3,8 ± 2,0	7,8 ± 2,8	32,7 ± 4,9	10,1 ± 3,2	5,2 ± 2,3	31,2 ± 4,9	8,7 ± 3,0	0,6 ± 0,8	100	82,8 ± 3,6	15,3 ± 3,5	1,9 ± 1,3	0,0 ± 0,0	100	418
maj 1999	2,5 ± 1,6	7,8 ± 2,8	33,1 ± 4,9	10,6 ± 3,2	5,8 ± 2,4	30,8 ± 4,8	9,2 ± 3,0	0,3 ± 0,5	100	80,7 ± 3,7	18,2 ± 3,6	1,1 ± 1,0	0,0 ± 0,0	100	446
nov 1999	3,4 ± 2,0	8,9 ± 3,1	36,2 ± 5,2	11,4 ± 3,4	6,1 ± 2,6	27,3 ± 4,8	6,8 ± 2,7	0,0 ± 0,0	100	72,4 ± 4,1	26,0 ± 4,1	1,6 ± 1,1	0,0 ± 0,0	100	450
maj 2000	2,9 ± 1,8	6,4 ± 2,6	34,6 ± 5,0	8,7 ± 3,0	7,6 ± 2,8	29,1 ± 4,8	10,2 ± 3,2	0,6 ± 0,8	100	74,3 ± 4,0	23,8 ± 3,9	1,9 ± 1,3	0,0 ± 0,0	100	463
nov 2000	1,8 ± 1,4	6,8 ± 2,7	30,6 ± 4,9	9,5 ± 3,1	6,8 ± 2,7	32,1 ± 5,0	12,2 ± 3,5	0,3 ± 0,6	100	69,6 ± 4,1	29,3 ± 4,1	1,0 ± 0,9	0,0 ± 0,0	100	484
maj 2001	4,9 ± 2,3	8,9 ± 3,0	32,3 ± 4,9	5,5 ± 2,4	3,5 ± 1,9	32,6 ± 4,9	11,8 ± 3,4	0,6 ± 0,8	100	67,5 ± 4,1	30,7 ± 4,0	1,8 ± 1,1	0,0 ± 0,0	100	514
nov 2001	3,4 ± 1,8	10,6 ± 3,1	31,5 ± 4,7	6,6 ± 2,5	3,2 ± 1,8	34,4 ± 4,8	10,1 ± 3,0	0,3 ± 0,5	100	68,7 ± 3,9	30,2 ± 3,8	1,1 ± 0,9	0,0 ± 0,0	100	550
maj 2002	4,1 ± 2,0	8,7 ± 2,8	27,8 ± 4,4	5,1 ± 2,2	3,8 ± 1,9	41,6 ± 4,9	8,4 ± 2,8	0,5 ± 0,7	100	74,2 ± 3,7	25,0 ± 3,7	0,8 ± 0,7	0,0 ± 0,0	100	528
<b>Övriga yrkesverksamma män</b>															
maj 1998	7,5 ± 2,6	6,8 ± 2,5	53,0 ± 4,9	3,8 ± 1,9	2,8 ± 1,6	20,0 ± 3,9	5,5 ± 2,2	0,8 ± 0,9	100	77,1 ± 3,6	21,4 ± 3,5	1,5 ± 1,1	0,0 ± 0,0	100	519
nov 1998	9,7 ± 2,9	5,4 ± 2,2	53,2 ± 5,0	6,1 ± 2,4	5,1 ± 2,2	15,9 ± 3,6	4,1 ± 2,0	0,5 ± 0,7	100	80,1 ± 3,5	17,8 ± 3,4	2,1 ± 1,3	0,0 ± 0,0	100	488
maj 1999	9,6 ± 2,9	3,9 ± 1,9	51,5 ± 4,9	8,6 ± 2,7	2,7 ± 1,6	17,7 ± 3,7	5,4 ± 2,2	0,5 ± 0,7	100	79,3 ± 3,5	19,0 ± 3,4	1,8 ± 1,1	0,0 ± 0,0	100	512
nov 1999	11,1 ± 3,2	5,5 ± 2,4	49,9 ± 5,2	8,9 ± 2,9	3,3 ± 1,9	17,2 ± 3,9	3,6 ± 1,9	0,6 ± 0,8	100	72,9 ± 3,9	25,3 ± 3,8	1,8 ± 1,2	0,0 ± 0,0	100	495
maj 2000	14,0 ± 3,9	5,7 ± 2,6	47,3 ± 5,7	6,0 ± 2,7	3,3 ± 2,0	17,3 ± 4,3	5,0 ± 2,5	1,3 ± 1,3	100	73,5 ± 4,3	24,5 ± 4,2	2,0 ± 1,4	0,0 ± 0,0	100	408
nov 2000	10,6 ± 3,8	3,5 ± 2,3	45,5 ± 6,1	12,9 ± 4,1	3,9 ± 2,4	18,8 ± 4,8	3,5 ± 2,3	1,2 ± 1,3	100	69,9 ± 4,7	28,2 ± 4,6	1,9 ± 1,4	0,0 ± 0,0	100	365
maj 2001	14,0 ± 4,1	4,8 ± 2,5	43,8 ± 5,9	8,8 ± 3,4	2,6 ± 1,9	19,1 ± 4,7	5,9 ± 2,8	1,1 ± 1,2	100	73,1 ± 4,5	24,7 ± 4,4	2,2 ± 1,5	0,0 ± 0,0	100	372
nov 2001	14,2 ± 3,9	3,2 ± 2,0	44,8 ± 5,5	7,4 ± 2,9	1,6 ± 1,4	20,0 ± 4,5	7,7 ± 3,0	1,0 ± 1,1	100	78,5 ± 4,1	19,2 ± 3,9	2,3 ± 1,5	0,0 ± 0,0	100	395
maj 2002	10,5 ± 3,4	6,2 ± 2,7	43,1 ± 5,6	7,5 ± 3,0	2,3 ± 1,7	24,8 ± 4,8	5,6 ± 2,6	0,0 ± 0,0	100	71,0 ± 4,3	26,7 ± 4,2	2,3 ± 1,4	0,0 ± 0,0	100	431

**Tabell 13 Partisympatier bland offentliganställda och privatanställda (yrkesverksamma)**  
(forts)

	Med partisympati %									Hela nettourvalet %					
	c	fp	m	kd	mp	s	v	övr	S:a	Med parti-sympati	Ingen sympati Vet ej	Vägrat	Ej an-träffad	S:a	Antal i urvalet
<b>Övriga yrkesverksamma kvinnor</b>															
maj 1998	8,2 ± 4,1	7,0 ± 3,8	47,4 ± 7,5	2,3 ± 2,3	5,9 ± 3,5	21,1 ± 6,1	7,6 ± 4,0	0,6 ± 1,1	100	71,3 ± 5,7	27,5 ± 5,7	1,3 ± 1,4	0,0 ± 0,0	100	240
nov 1998	8,1 ± 3,9	7,6 ± 3,8	42,7 ± 7,1	7,6 ± 3,8	7,0 ± 3,7	17,3 ± 5,5	7,6 ± 3,8	2,2 ± 2,1	100	79,4 ± 5,2	19,7 ± 5,1	0,9 ± 1,2	0,0 ± 0,0	100	233
maj 1999	8,9 ± 4,3	4,2 ± 3,0	35,7 ± 7,3	7,1 ± 3,9	6,6 ± 3,7	21,4 ± 6,2	13,7 ± 5,2	2,4 ± 2,3	100	76,7 ± 5,6	21,9 ± 5,5	1,4 ± 1,5	0,0 ± 0,0	100	219
nov 1999	10,8 ± 5,0	6,8 ± 4,0	33,1 ± 7,6	8,1 ± 4,4	4,7 ± 3,4	22,3 ± 6,7	13,5 ± 5,5	0,7 ± 1,3	100	73,3 ± 6,1	24,8 ± 6,0	2,0 ± 1,9	0,0 ± 0,0	100	202
maj 2000	10,1 ± 5,2	5,4 ± 3,9	29,5 ± 7,9	12,4 ± 5,7	8,5 ± 4,8	23,3 ± 7,3	10,1 ± 5,2	0,8 ± 1,5	100	69,4 ± 6,6	28,0 ± 6,5	2,7 ± 2,3	0,0 ± 0,0	100	186
nov 2000	5,9 ± 4,6	4,9 ± 4,2	31,4 ± 9,0	10,8 ± 6,0	10,8 ± 6,0	23,5 ± 8,2	12,8 ± 6,5	0,0 ± 0,0	100	66,2 ± 7,5	33,1 ± 7,4	0,7 ± 1,3	0,0 ± 0,0	100	154
maj 2001	6,9 ± 4,9	8,8 ± 5,5	30,4 ± 8,9	12,8 ± 6,5	6,9 ± 4,9	23,5 ± 8,2	10,8 ± 6,0	0,0 ± 0,0	100	68,5 ± 7,5	28,9 ± 7,3	2,7 ± 2,6	0,0 ± 0,0	100	149
nov 2001	7,6 ± 5,1	7,6 ± 5,1	36,2 ± 9,2	8,6 ± 5,4	6,7 ± 4,8	24,8 ± 8,3	8,6 ± 5,4	0,0 ± 0,0	100	69,5 ± 7,3	29,8 ± 7,3	0,7 ± 1,3	0,0 ± 0,0	100	151
maj 2002	8,9 ± 5,0	6,5 ± 4,4	31,7 ± 8,2	11,4 ± 5,6	4,9 ± 3,8	33,3 ± 8,3	3,3 ± 3,1	0,0 ± 0,0	100	69,1 ± 6,8	26,4 ± 6,5	4,5 ± 3,0	0,0 ± 0,0	100	178
<b>Icke yrkesverksamma män</b>															
maj 1998	7,0 ± 1,7	6,5 ± 1,6	24,8 ± 2,8	4,3 ± 1,3	3,7 ± 1,2	44,8 ± 3,3	7,4 ± 1,7	1,6 ± 0,8	100	73,8 ± 2,5	23,8 ± 2,4	2,3 ± 0,9	0,0 ± 0,0	100	1 204
nov 1998	5,9 ± 1,5	5,6 ± 1,5	22,6 ± 2,7	8,4 ± 1,8	3,1 ± 1,1	42,6 ± 3,2	10,0 ± 1,9	2,0 ± 0,9	100	79,4 ± 2,3	18,9 ± 2,3	1,7 ± 0,8	0,0 ± 0,0	100	1 158
maj 1999	5,9 ± 1,5	5,7 ± 1,5	23,9 ± 2,8	9,2 ± 1,9	3,5 ± 1,2	39,9 ± 3,2	10,8 ± 2,0	1,2 ± 0,7	100	79,4 ± 2,3	18,7 ± 2,2	2,0 ± 0,8	0,0 ± 0,0	100	1 167
nov 1999	4,9 ± 1,4	5,7 ± 1,5	26,3 ± 2,9	8,6 ± 1,8	2,4 ± 1,0	41,6 ± 3,2	9,6 ± 1,9	0,9 ± 0,6	100	76,9 ± 2,4	20,9 ± 2,3	2,2 ± 0,8	0,0 ± 0,0	100	1 178
maj 2000	6,4 ± 1,6	4,7 ± 1,4	23,9 ± 2,9	9,1 ± 1,9	3,7 ± 1,3	39,2 ± 3,3	11,8 ± 2,2	1,3 ± 0,8	100	75,6 ± 2,5	22,3 ± 2,4	2,1 ± 0,8	0,0 ± 0,0	100	1 136
nov 2000	5,9 ± 1,6	3,4 ± 1,3	23,3 ± 2,9	9,5 ± 2,0	2,8 ± 1,1	43,8 ± 3,4	9,8 ± 2,1	1,6 ± 0,9	100	76,5 ± 2,6	21,6 ± 2,5	1,9 ± 0,8	0,0 ± 0,0	100	1 045
maj 2001	8,7 ± 2,0	3,9 ± 1,4	20,3 ± 2,8	6,9 ± 1,8	2,6 ± 1,1	45,3 ± 3,5	10,3 ± 2,1	2,1 ± 1,0	100	74,4 ± 2,6	24,2 ± 2,6	1,4 ± 0,7	0,0 ± 0,0	100	1 047
nov 2001	6,4 ± 1,7	4,0 ± 1,4	20,1 ± 2,8	8,7 ± 1,9	1,5 ± 0,8	48,9 ± 3,4	8,8 ± 2,0	1,6 ± 0,9	100	75,9 ± 2,6	22,2 ± 2,5	1,9 ± 0,8	0,0 ± 0,0	100	1 075
maj 2002	6,2 ± 1,6	4,1 ± 1,4	20,1 ± 2,7	6,0 ± 1,6	2,7 ± 1,1	50,7 ± 3,4	8,3 ± 1,9	1,9 ± 0,9	100	74,9 ± 2,6	23,4 ± 2,5	1,7 ± 0,8	0,0 ± 0,0	100	1 107
<b>Icke yrkesverksamma kvinnor</b>															
maj 1998	6,0 ± 1,4	6,5 ± 1,5	22,3 ± 2,5	6,9 ± 1,5	6,3 ± 1,5	44,3 ± 3,0	7,0 ± 1,5	0,8 ± 0,5	100	69,9 ± 2,3	27,6 ± 2,2	2,4 ± 0,8	0,0 ± 0,0	100	1 527
nov 1998	5,4 ± 1,3	5,4 ± 1,3	17,4 ± 2,2	13,4 ± 2,0	4,5 ± 1,2	41,9 ± 2,8	10,0 ± 1,7	1,9 ± 0,8	100	77,2 ± 2,1	19,9 ± 2,0	2,9 ± 0,9	0,0 ± 0,0	100	1 501
maj 1999	5,2 ± 1,3	4,6 ± 1,3	20,3 ± 2,4	15,0 ± 2,1	5,1 ± 1,3	38,9 ± 2,9	10,0 ± 1,8	0,8 ± 0,6	100	74,4 ± 2,3	23,1 ± 2,2	2,4 ± 0,8	0,0 ± 0,0	100	1 440
nov 1999	5,2 ± 1,3	5,9 ± 1,4	18,9 ± 2,4	13,7 ± 2,1	5,8 ± 1,4	38,9 ± 2,9	11,1 ± 1,9	0,6 ± 0,5	100	71,6 ± 2,3	27,2 ± 2,3	1,2 ± 0,6	0,0 ± 0,0	100	1 492
maj 2000	6,5 ± 1,5	6,0 ± 1,5	18,0 ± 2,4	11,7 ± 2,0	5,2 ± 1,4	38,9 ± 3,0	13,1 ± 2,1	0,7 ± 0,5	100	71,2 ± 2,4	26,5 ± 2,3	2,3 ± 0,8	0,0 ± 0,0	100	1 387
nov 2000	5,3 ± 1,4	5,0 ± 1,4	20,1 ± 2,6	13,7 ± 2,2	4,0 ± 1,3	38,3 ± 3,1	13,2 ± 2,2	0,5 ± 0,5	100	70,5 ± 2,4	27,3 ± 2,4	2,2 ± 0,8	0,0 ± 0,0	100	1 348
maj 2001	8,6 ± 1,8	5,9 ± 1,5	16,2 ± 2,4	10,0 ± 1,9	5,1 ± 1,4	42,2 ± 3,2	11,6 ± 2,1	0,4 ± 0,4	100	71,0 ± 2,5	26,9 ± 2,4	2,1 ± 0,8	0,0 ± 0,0	100	1 311
nov 2001	6,3 ± 1,5	5,3 ± 1,4	16,3 ± 2,3	11,5 ± 2,0	4,2 ± 1,3	45,3 ± 3,1	10,7 ± 2,0	0,4 ± 0,4	100	68,4 ± 2,4	29,4 ± 2,4	2,3 ± 0,8	0,0 ± 0,0	100	1 410
maj 2002	7,1 ± 1,6	5,5 ± 1,5	14,6 ± 2,2	8,9 ± 1,8	4,1 ± 1,3	51,2 ± 3,2	7,6 ± 1,7	1,0 ± 0,6	100	68,1 ± 2,4	29,8 ± 2,4	2,1 ± 0,7	0,0 ± 0,0	100	1 406
<b>Statligt anställda (yrkesverksamma)</b>															
maj 1998	2,3 ± 1,7	10,4 ± 3,4	26,2 ± 4,9	3,2 ± 2,0	5,5 ± 2,5	40,1 ± 5,5	12,0 ± 3,6	0,3 ± 0,6	100	71,9 ± 4,3	26,5 ± 4,2	1,6 ± 1,2	0,0 ± 0,0	100	430
nov 1998	2,7 ± 1,7	10,4 ± 3,1	25,1 ± 4,4	6,0 ± 2,4	4,1 ± 2,0	39,0 ± 5,0	12,5 ± 3,4	0,3 ± 0,5	100	80,3 ± 3,7	17,3 ± 3,5	2,4 ± 1,4	0,0 ± 0,0	100	457
maj 1999	1,7 ± 1,3	8,8 ± 2,9	26,1 ± 4,5	7,4 ± 2,7	5,0 ± 2,2	37,4 ± 5,0	13,7 ± 3,5	0,0 ± 0,0	100	78,5 ± 3,7	19,8 ± 3,6	1,7 ± 1,2	0,0 ± 0,0	100	464
nov 1999	2,8 ± 1,7	9,4 ± 3,0	21,8 ± 4,2	7,2 ± 2,7	5,8 ± 2,4	37,2 ± 5,0	15,7 ± 3,7	0,3 ± 0,5	100	74,2 ± 3,9	23,9 ± 3,8	1,8 ± 1,2	0,0 ± 0,0	100	489
maj 2000	4,1 ± 2,3	8,2 ± 3,2	27,7 ± 5,1	5,8 ± 2,7	3,4 ± 2,1	37,7 ± 5,6	12,7 ± 3,8	0,3 ± 0,7	100	72,3 ± 4,4	25,5 ± 4,3	2,2 ± 1,4	0,0 ± 0,0	100	404
nov 2000	3,4 ± 2,1	5,8 ± 2,7	20,8 ± 4,6	6,5 ± 2,8	5,1 ± 2,5	39,1 ± 5,6	19,1 ± 4,5	0,3 ± 0,7	100	72,1 ± 4,4	25,3 ± 4,2	2,7 ± 1,6	0,0 ± 0,0	100	408
maj 2001	5,0 ± 2,5	6,8 ± 2,9	19,9 ± 4,7	7,5 ± 3,1	4,6 ± 2,5	39,5 ± 5,7	16,7 ± 4,4	0,0 ± 0,0	100	73,8 ± 4,4	23,9 ± 4,3	2,4 ± 1,5	0,0 ± 0,0	100	381
nov 2001	5,1 ± 2,5	5,8 ± 2,7	23,7 ± 4,9	5,1 ± 2,5	3,7 ± 2,2	42,7 ± 5,6	13,6 ± 3,9	0,3 ± 0,7	100	75,5 ± 4,3	22,8 ± 4,2	1,8 ± 1,3	0,0 ± 0,0	100	391
maj 2002	3,1 ± 2,0	3,5 ± 2,1	21,2 ± 4,7	3,5 ± 2,1	2,4 ± 1,8	53,5 ± 5,8	12,2 ± 3,8	0,7 ± 1,0	100	76,2 ± 4,3	21,7 ± 4,2	2,1 ± 1,5	0,0 ± 0,0	100	378

**Tabell 13 Partisympatier bland offentliganställda och privatanställda (yrkesverksamma)**  
(forts)

	Med partisympati %									Hela nettourvalet %					
	c	fp	m	kd	mp	s	v	övr	S:a	Med parti-sympati	Ingen sympati Vet ej	Vägrat	Ej an-träffad	S:a	Antal i urvalet
<b>Kommunalt anställda (yrkesverksamma)</b>															
maj 1998	5,1 ± 1,7	6,3 ± 1,9	17,5 ± 2,9	3,8 ± 1,5	11,6 ± 2,4	42,2 ± 3,8	13,1 ± 2,6	0,3 ± 0,4	100	70,7 ± 2,9	27,4 ± 2,9	1,9 ± 0,9	0,0 ± 0,0	100	938
nov 1998	4,4 ± 1,5	6,3 ± 1,8	13,6 ± 2,5	8,3 ± 2,0	8,7 ± 2,0	41,4 ± 3,6	16,9 ± 2,7	0,4 ± 0,5	100	78,7 ± 2,6	18,1 ± 2,5	3,2 ± 1,1	0,0 ± 0,0	100	933
maj 1999	4,1 ± 1,4	5,7 ± 1,7	14,1 ± 2,5	8,6 ± 2,0	8,8 ± 2,1	40,0 ± 3,5	18,8 ± 2,8	0,0 ± 0,0	100	76,8 ± 2,7	21,1 ± 2,6	2,1 ± 0,9	0,0 ± 0,0	100	958
nov 1999	4,7 ± 1,6	5,4 ± 1,7	14,7 ± 2,6	8,6 ± 2,1	6,8 ± 1,9	42,5 ± 3,6	17,0 ± 2,8	0,4 ± 0,5	100	72,8 ± 2,8	25,5 ± 2,7	1,7 ± 0,8	0,0 ± 0,0	100	976
maj 2000	3,7 ± 1,4	5,6 ± 1,7	13,8 ± 2,6	7,1 ± 1,9	7,6 ± 2,0	41,4 ± 3,7	20,1 ± 3,0	0,6 ± 0,6	100	75,2 ± 2,8	23,2 ± 2,7	1,6 ± 0,8	0,0 ± 0,0	100	924
nov 2000	3,5 ± 1,4	5,1 ± 1,7	12,8 ± 2,5	7,4 ± 2,0	6,5 ± 1,9	41,9 ± 3,8	22,4 ± 3,2	0,5 ± 0,5	100	69,9 ± 2,9	27,8 ± 2,9	2,3 ± 1,0	0,0 ± 0,0	100	950
maj 2001	6,2 ± 1,8	4,4 ± 1,6	13,8 ± 2,6	7,1 ± 1,9	5,4 ± 1,7	42,1 ± 3,8	20,8 ± 3,1	0,3 ± 0,4	100	73,6 ± 2,9	24,4 ± 2,8	2,0 ± 0,9	0,0 ± 0,0	100	906
nov 2001	5,1 ± 1,7	5,5 ± 1,8	12,6 ± 2,6	6,8 ± 1,9	3,9 ± 1,5	49,5 ± 3,8	16,6 ± 2,9	0,0 ± 0,0	100	70,3 ± 3,0	27,2 ± 2,9	2,5 ± 1,0	0,0 ± 0,0	100	925
maj 2002	5,7 ± 1,7	5,7 ± 1,7	11,3 ± 2,4	6,0 ± 1,8	4,4 ± 1,5	50,3 ± 3,7	16,3 ± 2,8	0,4 ± 0,5	100	73,2 ± 2,8	25,9 ± 2,8	1,0 ± 0,6	0,0 ± 0,0	100	940
<b>Landstingsanställda (yrkesverksamma)</b>															
maj 1998	4,2 ± 2,8	6,8 ± 3,6	24,1 ± 6,1	5,2 ± 3,2	7,9 ± 3,8	40,3 ± 7,0	11,0 ± 4,4	0,5 ± 1,0	100	70,0 ± 5,4	26,7 ± 5,3	3,3 ± 2,1	0,0 ± 0,0	100	273
nov 1998	3,9 ± 2,5	9,1 ± 3,7	20,0 ± 5,2	12,6 ± 4,3	5,2 ± 2,9	37,8 ± 6,3	10,4 ± 4,0	0,9 ± 1,2	100	80,7 ± 4,6	16,1 ± 4,3	3,2 ± 2,0	0,0 ± 0,0	100	285
maj 1999	4,3 ± 2,8	5,3 ± 3,0	22,1 ± 5,6	13,9 ± 4,7	5,3 ± 3,0	36,1 ± 6,5	13,0 ± 4,6	0,0 ± 0,0	100	78,5 ± 5,0	18,1 ± 4,6	3,4 ± 2,2	0,0 ± 0,0	100	265
nov 1999	3,9 ± 2,7	5,9 ± 3,2	20,6 ± 5,6	14,7 ± 4,9	6,9 ± 3,5	33,8 ± 6,5	14,2 ± 4,8	0,0 ± 0,0	100	75,0 ± 5,2	21,0 ± 4,8	4,0 ± 2,3	0,0 ± 0,0	100	272
maj 2000	5,1 ± 3,1	9,6 ± 4,1	18,8 ± 5,5	9,6 ± 4,1	5,1 ± 3,1	37,1 ± 6,7	13,2 ± 4,7	1,5 ± 1,7	100	75,8 ± 5,2	22,3 ± 5,1	1,9 ± 1,7	0,0 ± 0,0	100	260
nov 2000	2,4 ± 2,3	8,9 ± 4,3	19,6 ± 6,0	10,1 ± 4,6	4,8 ± 3,2	38,1 ± 7,3	15,5 ± 5,5	0,6 ± 1,2	100	66,7 ± 5,8	29,8 ± 5,7	3,6 ± 2,3	0,0 ± 0,0	100	252
maj 2001	3,0 ± 2,6	7,1 ± 3,9	18,3 ± 5,8	7,1 ± 3,9	5,3 ± 3,4	43,2 ± 7,5	16,0 ± 5,5	0,0 ± 0,0	100	65,3 ± 5,8	30,1 ± 5,6	4,6 ± 2,6	0,0 ± 0,0	100	259
nov 2001	3,7 ± 2,7	6,3 ± 3,4	15,1 ± 5,1	5,7 ± 3,3	6,8 ± 3,6	50,0 ± 7,1	12,5 ± 4,7	0,0 ± 0,0	100	71,4 ± 5,4	27,1 ± 5,3	1,5 ± 1,5	0,0 ± 0,0	100	269
maj 2002	5,1 ± 3,1	6,6 ± 3,5	16,7 ± 5,2	6,1 ± 3,3	2,5 ± 2,2	51,0 ± 7,0	12,1 ± 4,6	0,0 ± 0,0	100	70,0 ± 5,3	27,2 ± 5,2	2,8 ± 1,9	0,0 ± 0,0	100	283
<b>Privatanställda arbetare (yrkesverksamma)</b>															
maj 1998	5,1 ± 1,6	2,2 ± 1,1	21,9 ± 3,0	2,4 ± 1,1	3,8 ± 1,4	54,1 ± 3,6	9,6 ± 2,1	0,8 ± 0,7	100	65,0 ± 2,8	34,1 ± 2,8	0,9 ± 0,5	0,0 ± 0,0	100	1 137
nov 1998	4,4 ± 1,4	1,9 ± 0,9	19,3 ± 2,6	5,0 ± 1,5	4,5 ± 1,4	50,6 ± 3,3	12,9 ± 2,2	1,5 ± 0,8	100	75,0 ± 2,5	23,6 ± 2,5	1,4 ± 0,7	0,0 ± 0,0	100	1 155
maj 1999	3,7 ± 1,3	1,4 ± 0,8	20,5 ± 2,8	5,4 ± 1,6	4,0 ± 1,4	47,3 ± 3,5	17,0 ± 2,6	0,8 ± 0,6	100	71,7 ± 2,7	26,8 ± 2,6	1,5 ± 0,7	0,0 ± 0,0	100	1 109
nov 1999	4,0 ± 1,4	1,8 ± 0,9	17,9 ± 2,7	6,0 ± 1,7	5,2 ± 1,6	50,4 ± 3,5	14,5 ± 2,5	0,3 ± 0,4	100	67,2 ± 2,7	31,5 ± 2,7	1,3 ± 0,7	0,0 ± 0,0	100	1 149
maj 2000	3,1 ± 1,3	2,5 ± 1,1	18,1 ± 2,8	5,1 ± 1,6	4,7 ± 1,6	51,4 ± 3,7	14,7 ± 2,6	0,4 ± 0,5	100	66,2 ± 2,8	32,7 ± 2,8	1,1 ± 0,6	0,0 ± 0,0	100	1 090
nov 2000	3,8 ± 1,4	1,2 ± 0,8	16,7 ± 2,6	5,9 ± 1,7	3,5 ± 1,3	52,2 ± 3,5	16,0 ± 2,6	0,8 ± 0,6	100	65,6 ± 2,7	33,6 ± 2,7	0,8 ± 0,5	0,0 ± 0,0	100	1 170
maj 2001	4,8 ± 1,5	1,8 ± 1,0	14,5 ± 2,6	6,3 ± 1,8	3,3 ± 1,3	52,4 ± 3,6	16,1 ± 2,7	1,0 ± 0,7	100	64,1 ± 2,8	34,8 ± 2,8	1,1 ± 0,6	0,0 ± 0,0	100	1 143
nov 2001	5,1 ± 1,6	1,1 ± 0,7	14,5 ± 2,5	4,0 ± 1,4	3,1 ± 1,2	57,1 ± 3,6	14,1 ± 2,5	0,9 ± 0,7	100	63,3 ± 2,8	35,6 ± 2,7	1,1 ± 0,6	0,0 ± 0,0	100	1 176
maj 2002	4,2 ± 1,4	2,1 ± 1,0	11,6 ± 2,3	4,5 ± 1,5	2,1 ± 1,0	61,0 ± 3,5	12,5 ± 2,4	2,1 ± 1,0	100	66,9 ± 2,7	31,9 ± 2,7	1,1 ± 0,6	0,0 ± 0,0	100	1 137
<b>Privatanställda tjänstemän (yrkesverksamma)</b>															
maj 1998	4,3 ± 1,5	9,0 ± 2,1	42,5 ± 3,6	3,3 ± 1,3	3,9 ± 1,4	31,4 ± 3,4	5,1 ± 1,6	0,6 ± 0,5	100	73,9 ± 2,8	24,6 ± 2,7	1,5 ± 0,8	0,0 ± 0,0	100	979
nov 1998	3,1 ± 1,2	7,3 ± 1,8	38,7 ± 3,4	7,8 ± 1,9	4,4 ± 1,5	31,7 ± 3,3	6,6 ± 1,8	0,4 ± 0,4	100	82,2 ± 2,5	15,9 ± 2,3	1,9 ± 0,9	0,0 ± 0,0	100	937
maj 1999	2,6 ± 1,1	7,4 ± 1,8	40,9 ± 3,4	8,0 ± 1,9	4,5 ± 1,4	28,4 ± 3,2	8,0 ± 1,9	0,3 ± 0,4	100	80,3 ± 2,5	18,0 ± 2,4	1,7 ± 0,8	0,0 ± 0,0	100	978
nov 1999	2,9 ± 1,2	7,7 ± 1,9	42,3 ± 3,5	7,4 ± 1,8	4,2 ± 1,4	28,9 ± 3,2	6,3 ± 1,7	0,4 ± 0,4	100	77,1 ± 2,6	21,4 ± 2,5	1,6 ± 0,8	0,0 ± 0,0	100	1 016
maj 2000	2,6 ± 1,1	7,2 ± 1,7	40,5 ± 3,3	8,0 ± 1,8	5,5 ± 1,5	28,1 ± 3,0	7,5 ± 1,8	0,6 ± 0,5	100	77,0 ± 2,5	21,0 ± 2,4	2,0 ± 0,8	0,0 ± 0,0	100	1 105
nov 2000	1,8 ± 0,9	8,0 ± 1,9	39,2 ± 3,4	8,4 ± 1,9	4,4 ± 1,4	29,0 ± 3,1	8,9 ± 2,0	0,4 ± 0,4	100	74,2 ± 2,6	24,5 ± 2,6	1,3 ± 0,7	0,0 ± 0,0	100	1 097
maj 2001	4,4 ± 1,4	8,1 ± 1,8	37,1 ± 3,2	6,4 ± 1,6	3,2 ± 1,2	31,0 ± 3,1	9,5 ± 2,0	0,4 ± 0,4	100	75,2 ± 2,5	23,0 ± 2,4	1,7 ± 0,8	0,0 ± 0,0	100	1 150
nov 2001	3,8 ± 1,2	8,2 ± 1,8	36,8 ± 3,1	7,1 ± 1,6	3,3 ± 1,1	32,7 ± 3,0	7,8 ± 1,7	0,3 ± 0,4	100	75,4 ± 2,4	23,7 ± 2,4	0,9 ± 0,5	0,0 ± 0,0	100	1 247
maj 2002	3,8 ± 1,2	7,2 ± 1,7	33,6 ± 3,1	5,7 ± 1,5	3,3 ± 1,2	39,2 ± 3,2	6,9 ± 1,6	0,4 ± 0,4	100	77,3 ± 2,4	21,7 ± 2,3	1,0 ± 0,6	0,0 ± 0,0	100	1 186



**Tabell 13 Partisympatier bland offentliganställda och privatanställda (yrkesverksamma)**  
(forts)

	Med partisympati %									Hela nettourvalet %					
	c	fp	m	kd	mp	s	v	övr	S:a	Med parti-sympati	Ingen sympati Vet ej	Vägrat	Ej an-träffad	S:a	Antal i urvalet
<b>Övriga yrkesverksamma</b>															
maj 1998	7,7 ± 2,2	6,8 ± 2,1	51,3 ± 4,1	3,3 ± 1,5	3,7 ± 1,5	20,3 ± 3,3	6,1 ± 2,0	0,7 ± 0,7	100	75,2 ± 3,1	23,3 ± 3,0	1,5 ± 0,9	0,0 ± 0,0	100	759
nov 1998	9,2 ± 2,4	6,1 ± 2,0	49,8 ± 4,1	6,6 ± 2,0	5,7 ± 1,9	16,3 ± 3,0	5,2 ± 1,8	1,0 ± 0,8	100	79,9 ± 2,9	18,5 ± 2,8	1,7 ± 0,9	0,0 ± 0,0	100	721
maj 1999	9,4 ± 2,4	4,0 ± 1,6	46,9 ± 4,1	8,2 ± 2,2	3,8 ± 1,6	18,8 ± 3,2	7,8 ± 2,2	1,1 ± 0,8	100	78,5 ± 3,0	19,8 ± 2,9	1,6 ± 0,9	0,0 ± 0,0	100	731
nov 1999	11,0 ± 2,7	5,9 ± 2,1	45,0 ± 4,3	8,6 ± 2,4	3,7 ± 1,7	18,7 ± 3,4	6,5 ± 2,1	0,6 ± 0,7	100	73,0 ± 3,3	25,1 ± 3,2	1,9 ± 1,0	0,0 ± 0,0	100	697
maj 2000	12,8 ± 3,2	5,6 ± 2,2	42,0 ± 4,7	7,9 ± 2,6	4,9 ± 2,0	19,1 ± 3,7	6,5 ± 2,3	1,2 ± 1,0	100	72,2 ± 3,6	25,6 ± 3,5	2,2 ± 1,2	0,0 ± 0,0	100	594
nov 2000	9,2 ± 3,0	3,9 ± 2,0	41,5 ± 5,1	12,3 ± 3,4	5,9 ± 2,4	20,2 ± 4,2	6,2 ± 2,5	0,8 ± 1,0	100	68,8 ± 4,0	29,7 ± 3,9	1,5 ± 1,1	0,0 ± 0,0	100	519
maj 2001	12,0 ± 3,3	5,9 ± 2,4	40,1 ± 5,0	9,9 ± 3,0	3,7 ± 1,9	20,3 ± 4,1	7,2 ± 2,6	0,8 ± 0,9	100	71,8 ± 3,9	25,9 ± 3,8	2,3 ± 1,3	0,0 ± 0,0	100	521
nov 2001	12,5 ± 3,2	4,3 ± 2,0	42,7 ± 4,8	7,7 ± 2,6	2,9 ± 1,6	21,2 ± 3,9	8,0 ± 2,6	0,7 ± 0,8	100	76,0 ± 3,6	22,2 ± 3,5	1,8 ± 1,1	0,0 ± 0,0	100	546
maj 2002	10,0 ± 2,8	6,3 ± 2,3	39,9 ± 4,6	8,6 ± 2,7	3,0 ± 1,6	27,3 ± 4,2	4,9 ± 2,0	0,0 ± 0,0	100	70,4 ± 3,6	26,6 ± 3,5	3,0 ± 1,4	0,0 ± 0,0	100	609
<b>Icke yrkesverksamma</b>															
maj 1998	6,4 ± 1,1	6,5 ± 1,1	23,4 ± 1,9	5,7 ± 1,0	5,1 ± 1,0	44,5 ± 2,2	7,2 ± 1,2	1,1 ± 0,5	100	71,7 ± 1,7	26,0 ± 1,6	2,4 ± 0,6	0,0 ± 0,0	100	2 731
nov 1998	5,6 ± 1,0	5,5 ± 1,0	19,7 ± 1,7	11,2 ± 1,4	3,9 ± 0,8	42,2 ± 2,1	10,0 ± 1,3	1,9 ± 0,6	100	78,1 ± 1,6	19,5 ± 1,5	2,4 ± 0,6	0,0 ± 0,0	100	2 659
maj 1999	5,6 ± 1,0	5,1 ± 1,0	22,0 ± 1,8	12,3 ± 1,4	4,4 ± 0,9	39,3 ± 2,1	10,4 ± 1,3	1,0 ± 0,4	100	76,6 ± 1,6	21,1 ± 1,6	2,2 ± 0,6	0,0 ± 0,0	100	2 607
nov 1999	5,1 ± 1,0	5,8 ± 1,0	22,3 ± 1,8	11,4 ± 1,4	4,3 ± 0,9	40,1 ± 2,2	10,4 ± 1,4	0,7 ± 0,4	100	73,9 ± 1,7	24,4 ± 1,6	1,7 ± 0,5	0,0 ± 0,0	100	2 670
maj 2000	6,4 ± 1,1	5,4 ± 1,0	20,7 ± 1,9	10,5 ± 1,4	4,5 ± 0,9	39,0 ± 2,2	12,5 ± 1,5	1,0 ± 0,5	100	73,2 ± 1,7	24,6 ± 1,7	2,2 ± 0,6	0,0 ± 0,0	100	2 523
nov 2000	5,6 ± 1,1	4,2 ± 0,9	21,6 ± 1,9	11,8 ± 1,5	3,4 ± 0,9	40,8 ± 2,3	11,6 ± 1,5	1,0 ± 0,5	100	73,1 ± 1,8	24,8 ± 1,7	2,1 ± 0,6	0,0 ± 0,0	100	2 393
maj 2001	8,7 ± 1,3	5,0 ± 1,0	18,1 ± 1,8	8,6 ± 1,3	3,9 ± 0,9	43,6 ± 2,4	11,0 ± 1,5	1,2 ± 0,5	100	72,5 ± 1,8	25,7 ± 1,8	1,8 ± 0,5	0,0 ± 0,0	100	2 358
nov 2001	6,4 ± 1,1	4,7 ± 1,0	18,0 ± 1,8	10,2 ± 1,4	2,9 ± 0,8	47,0 ± 2,3	9,8 ± 1,4	1,0 ± 0,5	100	71,6 ± 1,8	26,3 ± 1,7	2,1 ± 0,6	0,0 ± 0,0	100	2 485
maj 2002	6,7 ± 1,2	4,9 ± 1,0	17,2 ± 1,8	7,6 ± 1,2	3,4 ± 0,8	50,9 ± 2,3	8,0 ± 1,3	1,5 ± 0,6	100	71,1 ± 1,8	27,0 ± 1,7	1,9 ± 0,5	0,0 ± 0,0	100	2 513
<b>Övriga inklusive bortfall, se tabell 12</b>															
<b>Hela väljarkåren</b>															
maj 1998	5,6 ± 0,6	6,5 ± 0,7	28,4 ± 1,2	4,3 ± 0,6	5,6 ± 0,6	40,6 ± 1,3	8,3 ± 0,8	0,8 ± 0,2	100	54,6 ± 1,0	20,8 ± 0,8	10,3 ± 0,6	14,3 ± 0,7	100	9 439
nov 1998	5,1 ± 0,6	5,8 ± 0,6	24,9 ± 1,1	8,6 ± 0,7	4,9 ± 0,6	38,9 ± 1,3	10,6 ± 0,8	1,2 ± 0,3	100	60,1 ± 1,0	14,7 ± 0,7	11,9 ± 0,7	13,3 ± 0,7	100	9 348
maj 1999	4,7 ± 0,6	5,1 ± 0,6	26,3 ± 1,2	9,5 ± 0,8	4,9 ± 0,6	36,6 ± 1,3	12,2 ± 0,9	0,6 ± 0,2	100	57,8 ± 1,0	16,0 ± 0,7	11,7 ± 0,7	14,4 ± 0,7	100	9 446
nov 1999	4,9 ± 0,6	5,7 ± 0,6	25,6 ± 1,2	9,2 ± 0,8	4,9 ± 0,6	37,8 ± 1,3	11,4 ± 0,9	0,5 ± 0,2	100	57,5 ± 1,0	19,9 ± 0,8	9,8 ± 0,6	12,8 ± 0,7	100	9 246
maj 2000	5,3 ± 0,6	5,6 ± 0,6	24,9 ± 1,2	8,3 ± 0,8	5,1 ± 0,6	37,5 ± 1,3	12,5 ± 0,9	0,8 ± 0,2	100	54,7 ± 1,0	18,9 ± 0,8	11,1 ± 0,6	15,4 ± 0,7	100	9 214
nov 2000	4,4 ± 0,6	4,7 ± 0,6	23,9 ± 1,2	9,3 ± 0,8	4,4 ± 0,6	39,0 ± 1,4	13,5 ± 1,0	0,7 ± 0,2	100	53,5 ± 1,0	20,6 ± 0,8	11,8 ± 0,7	14,1 ± 0,7	100	9 001
maj 2001	6,8 ± 0,7	5,2 ± 0,6	22,2 ± 1,2	7,6 ± 0,8	4,0 ± 0,6	40,4 ± 1,4	13,1 ± 1,0	0,7 ± 0,2	100	53,0 ± 1,0	19,8 ± 0,8	14,0 ± 0,7	13,2 ± 0,7	100	9 072
nov 2001	5,9 ± 0,7	5,0 ± 0,6	22,6 ± 1,2	7,6 ± 0,7	3,3 ± 0,5	43,9 ± 1,4	11,1 ± 0,9	0,6 ± 0,2	100	55,7 ± 1,0	21,2 ± 0,8	11,5 ± 0,7	11,7 ± 0,7	100	9 004
maj 2002	5,7 ± 0,6	5,1 ± 0,6	20,6 ± 1,1	6,3 ± 0,7	3,2 ± 0,5	48,4 ± 1,4	9,7 ± 0,8	1,0 ± 0,3	100	55,6 ± 1,0	20,5 ± 0,8	10,9 ± 0,6	13,1 ± 0,7	100	9 115

**Tabell 14 Partisympatier efter fackförbund (yrkesverksamma)**

Redovisade skattningar är procenttal  $\pm$  dubbla standardavvikelsen. Det intervall som bildas utgör ett 95-procentigt konfidensintervall, dvs ett intervall som med 95% sannolikhet innehåller det riktiga populationsvärdet om inga systematiska fel förekommer

Partisympatifördelningar är *ej* direkt jämförbara med valresultat bl.a. eftersom frågorna *ej* gäller "partival" utan "bästa parti"

	Med partisympati %									Hela nettourvalet %					
	c	fp	m	kd	mp	s	v	övr	S:a	Med parti-sympati	Ingen sympati Vet ej	Vägrat	Ej anträffad	S:a	Antal i urvalet
<b>LO-medlemmar, män</b>															
	(yrkesverksamma)														
maj 1998	4,7 $\pm$ 1,7	1,8 $\pm$ 1,1	14,7 $\pm$ 2,8	2,3 $\pm$ 1,2	3,4 $\pm$ 1,4	61,8 $\pm$ 3,9	10,5 $\pm$ 2,4	0,8 $\pm$ 0,7	100	67,0 $\pm$ 3,1	32,2 $\pm$ 3,0	0,9 $\pm$ 0,6	0,0 $\pm$ 0,0	100	914
nov 1998	3,8 $\pm$ 1,4	1,6 $\pm$ 1,0	12,1 $\pm$ 2,5	4,0 $\pm$ 1,5	2,9 $\pm$ 1,3	59,9 $\pm$ 3,7	14,1 $\pm$ 2,6	1,6 $\pm$ 1,0	100	76,0 $\pm$ 2,8	23,0 $\pm$ 2,8	1,0 $\pm$ 0,7	0,0 $\pm$ 0,0	100	895
maj 1999	3,7 $\pm$ 1,5	0,8 $\pm$ 0,7	14,3 $\pm$ 2,7	3,5 $\pm$ 1,5	3,2 $\pm$ 1,4	55,8 $\pm$ 3,9	18,1 $\pm$ 3,0	0,6 $\pm$ 0,6	100	74,8 $\pm$ 3,0	23,5 $\pm$ 2,9	1,7 $\pm$ 0,9	0,0 $\pm$ 0,0	100	834
nov 1999	4,1 $\pm$ 1,5	1,3 $\pm$ 0,9	11,7 $\pm$ 2,5	3,6 $\pm$ 1,4	4,4 $\pm$ 1,6	58,1 $\pm$ 3,8	16,3 $\pm$ 2,9	0,6 $\pm$ 0,6	100	73,4 $\pm$ 2,9	25,8 $\pm$ 2,9	0,8 $\pm$ 0,6	0,0 $\pm$ 0,0	100	872
maj 2000	3,1 $\pm$ 1,4	1,3 $\pm$ 0,9	11,5 $\pm$ 2,7	4,0 $\pm$ 1,6	3,4 $\pm$ 1,5	60,5 $\pm$ 4,1	15,8 $\pm$ 3,0	0,5 $\pm$ 0,6	100	70,9 $\pm$ 3,2	28,1 $\pm$ 3,1	1,0 $\pm$ 0,7	0,0 $\pm$ 0,0	100	786
nov 2000	3,1 $\pm$ 1,4	0,7 $\pm$ 0,6	11,1 $\pm$ 2,5	4,7 $\pm$ 1,7	3,3 $\pm$ 1,4	58,8 $\pm$ 3,9	17,7 $\pm$ 3,0	0,7 $\pm$ 0,6	100	69,8 $\pm$ 3,0	29,2 $\pm$ 3,0	1,0 $\pm$ 0,7	0,0 $\pm$ 0,0	100	877
maj 2001	3,5 $\pm$ 1,5	1,1 $\pm$ 0,8	10,5 $\pm$ 2,5	3,8 $\pm$ 1,6	2,1 $\pm$ 1,2	60,3 $\pm$ 4,0	17,8 $\pm$ 3,1	1,1 $\pm$ 0,8	100	70,0 $\pm$ 3,1	29,0 $\pm$ 3,1	1,0 $\pm$ 0,7	0,0 $\pm$ 0,0	100	820
nov 2001	3,8 $\pm$ 1,5	0,7 $\pm$ 0,7	10,3 $\pm$ 2,5	2,6 $\pm$ 1,3	1,9 $\pm$ 1,1	64,6 $\pm$ 3,9	15,4 $\pm$ 2,9	0,9 $\pm$ 0,8	100	68,3 $\pm$ 3,1	30,2 $\pm$ 3,1	1,5 $\pm$ 0,8	0,0 $\pm$ 0,0	100	857
maj 2002	3,1 $\pm$ 1,4	1,1 $\pm$ 0,8	7,8 $\pm$ 2,1	2,1 $\pm$ 1,1	2,1 $\pm$ 1,1	68,4 $\pm$ 3,7	13,6 $\pm$ 2,7	1,8 $\pm$ 1,0	100	72,2 $\pm$ 3,0	27,4 $\pm$ 3,0	0,5 $\pm$ 0,5	0,0 $\pm$ 0,0	100	855
<b>LO-medlemmar, kvinnor</b>															
	(yrkesverksamma)														
maj 1998	5,9 $\pm$ 2,0	3,5 $\pm$ 1,5	14,9 $\pm$ 3,0	3,5 $\pm$ 1,5	7,7 $\pm$ 2,2	52,7 $\pm$ 4,2	11,6 $\pm$ 2,7	0,4 $\pm$ 0,5	100	64,8 $\pm$ 3,2	33,2 $\pm$ 3,2	2,0 $\pm$ 1,0	0,0 $\pm$ 0,0	100	841
nov 1998	5,7 $\pm$ 1,8	2,3 $\pm$ 1,2	10,8 $\pm$ 2,5	8,0 $\pm$ 2,2	5,4 $\pm$ 1,8	51,6 $\pm$ 4,0	15,2 $\pm$ 2,8	1,0 $\pm$ 0,8	100	77,2 $\pm$ 2,9	20,3 $\pm$ 2,8	2,5 $\pm$ 1,1	0,0 $\pm$ 0,0	100	793
maj 1999	3,2 $\pm$ 1,5	1,8 $\pm$ 1,1	11,9 $\pm$ 2,7	8,2 $\pm$ 2,3	5,7 $\pm$ 1,9	48,9 $\pm$ 4,1	20,4 $\pm$ 3,3	0,0 $\pm$ 0,0	100	73,0 $\pm$ 3,1	25,2 $\pm$ 3,1	1,8 $\pm$ 0,9	0,0 $\pm$ 0,0	100	773
nov 1999	4,1 $\pm$ 1,6	1,1 $\pm$ 0,9	12,7 $\pm$ 2,8	8,0 $\pm$ 2,2	5,1 $\pm$ 1,8	51,3 $\pm$ 4,1	17,5 $\pm$ 3,1	0,2 $\pm$ 0,4	100	68,0 $\pm$ 3,2	30,2 $\pm$ 3,1	1,8 $\pm$ 0,9	0,0 $\pm$ 0,0	100	831
maj 2000	3,4 $\pm$ 1,5	2,6 $\pm$ 1,4	10,8 $\pm$ 2,6	6,1 $\pm$ 2,0	5,2 $\pm$ 1,9	51,9 $\pm$ 4,2	20,1 $\pm$ 3,4	0,0 $\pm$ 0,0	100	69,0 $\pm$ 3,3	28,6 $\pm$ 3,2	2,4 $\pm$ 1,1	0,0 $\pm$ 0,0	100	780
nov 2000	3,2 $\pm$ 1,6	2,0 $\pm$ 1,2	8,0 $\pm$ 2,4	7,6 $\pm$ 2,3	6,4 $\pm$ 2,2	51,6 $\pm$ 4,4	20,7 $\pm$ 3,6	0,4 $\pm$ 0,6	100	62,9 $\pm$ 3,4	34,5 $\pm$ 3,3	2,7 $\pm$ 1,1	0,0 $\pm$ 0,0	100	792
maj 2001	5,8 $\pm$ 2,1	1,2 $\pm$ 1,0	8,4 $\pm$ 2,5	8,0 $\pm$ 2,4	4,7 $\pm$ 1,9	52,1 $\pm$ 4,4	19,1 $\pm$ 3,5	0,6 $\pm$ 0,7	100	65,6 $\pm$ 3,4	32,3 $\pm$ 3,4	2,2 $\pm$ 1,1	0,0 $\pm$ 0,0	100	741
nov 2001	6,2 $\pm$ 2,1	2,2 $\pm$ 1,3	8,0 $\pm$ 2,4	6,6 $\pm$ 2,2	3,0 $\pm$ 1,5	57,7 $\pm$ 4,3	16,2 $\pm$ 3,2	0,0 $\pm$ 0,0	100	64,0 $\pm$ 3,4	34,1 $\pm$ 3,3	1,9 $\pm$ 1,0	0,0 $\pm$ 0,0	100	780
maj 2002	5,8 $\pm$ 2,1	1,8 $\pm$ 1,2	8,2 $\pm$ 2,4	5,2 $\pm$ 2,0	2,4 $\pm$ 1,3	60,6 $\pm$ 4,3	15,4 $\pm$ 3,2	0,6 $\pm$ 0,7	100	65,9 $\pm$ 3,4	32,4 $\pm$ 3,3	1,7 $\pm$ 0,9	0,0 $\pm$ 0,0	100	759
<b>TCO-medlemmar, män</b>															
	(yrkesverksamma)														
maj 1998	2,1 $\pm$ 1,6	7,6 $\pm$ 2,9	30,5 $\pm$ 5,0	2,4 $\pm$ 1,7	5,5 $\pm$ 2,5	43,0 $\pm$ 5,4	8,8 $\pm$ 3,1	0,0 $\pm$ 0,0	100	76,5 $\pm$ 4,0	22,4 $\pm$ 3,9	1,2 $\pm$ 1,0	0,0 $\pm$ 0,0	100	429
nov 1998	3,0 $\pm$ 1,7	7,0 $\pm$ 2,6	28,8 $\pm$ 4,6	5,9 $\pm$ 2,4	5,4 $\pm$ 2,3	40,7 $\pm$ 5,0	9,2 $\pm$ 2,9	0,0 $\pm$ 0,0	100	83,9 $\pm$ 3,4	14,7 $\pm$ 3,3	1,4 $\pm$ 1,1	0,0 $\pm$ 0,0	100	442
maj 1999	2,8 $\pm$ 1,7	5,6 $\pm$ 2,4	31,9 $\pm$ 4,8	5,9 $\pm$ 2,4	3,6 $\pm$ 1,9	38,7 $\pm$ 5,1	11,5 $\pm$ 3,3	0,0 $\pm$ 0,0	100	80,6 $\pm$ 3,7	18,1 $\pm$ 3,6	1,4 $\pm$ 1,1	0,0 $\pm$ 0,0	100	443
nov 1999	3,6 $\pm$ 2,0	6,3 $\pm$ 2,6	31,9 $\pm$ 5,0	5,7 $\pm$ 2,5	3,6 $\pm$ 2,0	39,8 $\pm$ 5,3	8,4 $\pm$ 3,0	0,6 $\pm$ 0,8	100	78,5 $\pm$ 3,9	19,6 $\pm$ 3,8	1,9 $\pm$ 1,3	0,0 $\pm$ 0,0	100	423
maj 2000	2,2 $\pm$ 1,6	4,4 $\pm$ 2,3	32,3 $\pm$ 5,2	5,1 $\pm$ 2,4	5,7 $\pm$ 2,6	39,2 $\pm$ 5,4	10,4 $\pm$ 3,4	0,6 $\pm$ 0,9	100	79,2 $\pm$ 4,0	19,3 $\pm$ 3,9	1,5 $\pm$ 1,2	0,0 $\pm$ 0,0	100	399
nov 2000	1,3 $\pm$ 1,3	4,9 $\pm$ 2,4	33,0 $\pm$ 5,2	4,5 $\pm$ 2,3	2,3 $\pm$ 1,7	40,1 $\pm$ 5,5	13,3 $\pm$ 3,8	0,7 $\pm$ 0,9	100	76,3 $\pm$ 4,1	21,7 $\pm$ 4,0	2,0 $\pm$ 1,4	0,0 $\pm$ 0,0	100	405
maj 2001	5,0 $\pm$ 2,4	3,7 $\pm$ 2,1	28,0 $\pm$ 4,9	5,6 $\pm$ 2,5	3,1 $\pm$ 1,9	41,6 $\pm$ 5,4	12,7 $\pm$ 3,6	0,3 $\pm$ 0,6	100	81,3 $\pm$ 3,8	17,4 $\pm$ 3,7	1,3 $\pm$ 1,1	0,0 $\pm$ 0,0	100	396
nov 2001	4,4 $\pm$ 2,1	3,8 $\pm$ 2,0	25,8 $\pm$ 4,5	7,9 $\pm$ 2,8	3,0 $\pm$ 1,7	45,7 $\pm$ 5,1	9,5 $\pm$ 3,0	0,0 $\pm$ 0,0	100	82,1 $\pm$ 3,6	17,6 $\pm$ 3,5	0,2 $\pm$ 0,4	0,0 $\pm$ 0,0	100	448
maj 2002	4,5 $\pm$ 2,2	4,5 $\pm$ 2,2	22,2 $\pm$ 4,5	5,7 $\pm$ 2,5	2,7 $\pm$ 1,7	51,5 $\pm$ 5,4	8,7 $\pm$ 3,0	0,3 $\pm$ 0,6	100	80,3 $\pm$ 3,8	19,0 $\pm$ 3,8	0,7 $\pm$ 0,8	0,0 $\pm$ 0,0	100	416

**Tabell 14 Partisympatier efter fackförbund (yrkesverksamma)**  
(forts)

	Med partisympati %									Hela nettourvalet %					
	c	fp	m	kd	mp	s	v	övr	S:a	Med parti-sympati	Ingen sympati Vet ej	Vägrat	Ej an-träffad	S:a	Antal i urvalet
<b>TCO-medlemmar, kvinnor</b> (yrkesverksamma)															
maj 1998	4,8 ± 2,0	8,8 ± 2,7	24,3 ± 4,0	4,8 ± 2,0	8,4 ± 2,6	36,5 ± 4,5	12,5 ± 3,1	0,0 ± 0,0	100	71,0 ± 3,6	26,6 ± 3,5	2,4 ± 1,2	0,0 ± 0,0	100	621
nov 1998	2,9 ± 1,4	8,7 ± 2,4	21,5 ± 3,4	9,3 ± 2,4	7,7 ± 2,2	36,4 ± 4,0	13,1 ± 2,8	0,4 ± 0,5	100	81,0 ± 3,0	16,1 ± 2,8	3,0 ± 1,3	0,0 ± 0,0	100	678
maj 1999	4,0 ± 1,7	7,9 ± 2,4	21,0 ± 3,6	10,3 ± 2,7	6,5 ± 2,2	36,0 ± 4,2	14,4 ± 3,1	0,0 ± 0,0	100	77,4 ± 3,2	20,8 ± 3,1	1,8 ± 1,0	0,0 ± 0,0	100	654
nov 1999	3,7 ± 1,7	8,7 ± 2,5	22,0 ± 3,7	10,8 ± 2,8	5,6 ± 2,1	35,3 ± 4,3	13,5 ± 3,1	0,2 ± 0,4	100	72,1 ± 3,4	25,5 ± 3,3	2,4 ± 1,2	0,0 ± 0,0	100	667
maj 2000	4,6 ± 2,0	8,8 ± 2,7	19,4 ± 3,7	8,6 ± 2,6	6,5 ± 2,3	35,0 ± 4,5	16,2 ± 3,5	0,9 ± 0,9	100	73,5 ± 3,6	24,3 ± 3,5	2,2 ± 1,2	0,0 ± 0,0	100	588
nov 2000	2,3 ± 1,4	7,7 ± 2,5	21,0 ± 3,9	8,9 ± 2,7	4,7 ± 2,0	36,9 ± 4,6	18,0 ± 3,6	0,5 ± 0,7	100	71,1 ± 3,6	27,1 ± 3,6	1,8 ± 1,1	0,0 ± 0,0	100	602
maj 2001	5,5 ± 2,2	7,2 ± 2,5	22,6 ± 4,0	7,7 ± 2,6	4,8 ± 2,1	37,3 ± 4,7	14,7 ± 3,4	0,2 ± 0,5	100	70,8 ± 3,7	26,7 ± 3,6	2,6 ± 1,3	0,0 ± 0,0	100	588
nov 2001	4,6 ± 1,9	6,6 ± 2,3	22,3 ± 3,8	7,1 ± 2,4	4,4 ± 1,9	41,9 ± 4,5	13,0 ± 3,1	0,2 ± 0,4	100	70,6 ± 3,5	28,0 ± 3,5	1,4 ± 0,9	0,0 ± 0,0	100	643
maj 2002	5,3 ± 2,0	6,9 ± 2,2	18,5 ± 3,4	7,5 ± 2,3	3,3 ± 1,6	47,1 ± 4,4	11,4 ± 2,8	0,2 ± 0,4	100	75,3 ± 3,3	23,4 ± 3,2	1,4 ± 0,9	0,0 ± 0,0	100	655
<b>SACO-medlemmar, män</b> (yrkesverksamma)															
maj 1998	1,2 ± 1,7	21,7 ± 6,3	46,4 ± 7,6	1,2 ± 1,7	4,8 ± 3,3	18,1 ± 5,9	5,4 ± 3,4	1,2 ± 1,7	100	81,0 ± 5,4	17,6 ± 5,2	1,5 ± 1,6	0,0 ± 0,0	100	205
nov 1998	1,9 ± 2,1	19,6 ± 6,2	43,0 ± 7,7	3,8 ± 3,0	4,4 ± 3,2	19,6 ± 6,2	7,6 ± 4,1	0,0 ± 0,0	100	79,8 ± 5,6	16,7 ± 5,2	3,5 ± 2,6	0,0 ± 0,0	100	198
maj 1999	1,7 ± 1,9	15,3 ± 5,3	45,5 ± 7,4	8,5 ± 4,1	2,3 ± 2,2	19,3 ± 5,8	7,4 ± 3,9	0,0 ± 0,0	100	83,0 ± 5,1	15,1 ± 4,8	1,9 ± 1,8	0,0 ± 0,0	100	212
nov 1999	2,9 ± 2,5	11,5 ± 4,7	43,7 ± 7,4	11,5 ± 4,7	2,9 ± 2,5	21,3 ± 6,1	5,8 ± 3,5	0,6 ± 1,1	100	81,7 ± 5,2	16,4 ± 5,0	1,9 ± 1,8	0,0 ± 0,0	100	213
maj 2000	2,8 ± 2,4	14,8 ± 5,2	40,7 ± 7,1	11,5 ± 4,6	2,8 ± 2,4	23,1 ± 6,1	3,9 ± 2,8	0,6 ± 1,1	100	84,7 ± 4,8	14,9 ± 4,8	0,5 ± 0,9	0,0 ± 0,0	100	215
nov 2000	2,5 ± 2,4	12,6 ± 5,2	35,2 ± 7,4	12,0 ± 5,0	5,7 ± 3,6	23,3 ± 6,6	8,2 ± 4,3	0,6 ± 1,2	100	80,7 ± 5,5	17,8 ± 5,3	1,5 ± 1,7	0,0 ± 0,0	100	197
maj 2001	4,3 ± 3,1	14,7 ± 5,4	31,3 ± 7,1	9,2 ± 4,4	5,5 ± 3,5	23,9 ± 6,6	11,0 ± 4,8	0,0 ± 0,0	100	83,6 ± 5,2	14,9 ± 5,0	1,5 ± 1,7	0,0 ± 0,0	100	195
nov 2001	3,3 ± 2,6	11,0 ± 4,5	35,7 ± 7,0	5,0 ± 3,2	7,1 ± 3,7	29,7 ± 6,6	7,7 ± 3,9	0,6 ± 1,1	100	83,9 ± 4,9	13,8 ± 4,6	2,3 ± 2,0	0,0 ± 0,0	100	217
maj 2002	3,4 ± 2,7	8,5 ± 4,1	27,1 ± 6,6	5,1 ± 3,2	5,7 ± 3,4	41,2 ± 7,3	9,0 ± 4,2	0,0 ± 0,0	100	87,2 ± 4,6	9,9 ± 4,1	3,0 ± 2,3	0,0 ± 0,0	100	203
<b>SACO-medlemmar, kvinnor</b> (yrkesverksamma)															
maj 1998	2,1 ± 2,4	17,7 ± 6,3	30,5 ± 7,6	4,3 ± 3,3	8,5 ± 4,6	28,4 ± 7,4	8,5 ± 4,6	0,0 ± 0,0	100	79,2 ± 6,0	19,1 ± 5,8	1,7 ± 1,9	0,0 ± 0,0	100	178
nov 1998	5,8 ± 3,7	13,6 ± 5,4	26,5 ± 6,9	8,4 ± 4,4	9,0 ± 4,5	22,6 ± 6,6	14,2 ± 5,5	0,0 ± 0,0	100	85,6 ± 5,1	11,6 ± 4,7	2,8 ± 2,4	0,0 ± 0,0	100	181
maj 1999	2,4 ± 2,4	13,3 ± 5,2	24,9 ± 6,6	11,5 ± 4,9	11,5 ± 4,9	23,0 ± 6,4	12,7 ± 5,1	0,6 ± 1,2	100	82,1 ± 5,3	16,9 ± 5,2	1,0 ± 1,4	0,0 ± 0,0	100	201
nov 1999	2,6 ± 2,5	19,6 ± 6,3	24,2 ± 6,8	9,8 ± 4,7	8,5 ± 4,4	19,0 ± 6,2	16,3 ± 5,9	0,0 ± 0,0	100	74,6 ± 6,0	22,4 ± 5,7	2,9 ± 2,3	0,0 ± 0,0	100	205
maj 2000	2,1 ± 2,3	13,0 ± 5,5	26,0 ± 7,1	7,5 ± 4,3	8,2 ± 4,5	25,3 ± 7,1	17,1 ± 6,1	0,7 ± 1,3	100	78,1 ± 5,9	19,8 ± 5,7	2,1 ± 2,1	0,0 ± 0,0	100	187
nov 2000	3,5 ± 3,0	12,4 ± 5,4	20,7 ± 6,6	7,6 ± 4,3	10,3 ± 5,0	26,9 ± 7,2	17,9 ± 6,2	0,7 ± 1,4	100	77,1 ± 6,0	19,7 ± 5,7	3,2 ± 2,5	0,0 ± 0,0	100	188
maj 2001	6,3 ± 4,2	17,3 ± 6,6	21,3 ± 7,1	4,7 ± 3,7	9,5 ± 5,1	26,8 ± 7,7	14,2 ± 6,1	0,0 ± 0,0	100	76,5 ± 6,5	20,5 ± 6,1	3,0 ± 2,6	0,0 ± 0,0	100	166
nov 2001	4,5 ± 3,5	18,1 ± 6,5	21,8 ± 7,0	3,8 ± 3,2	5,3 ± 3,8	30,8 ± 7,9	15,8 ± 6,2	0,0 ± 0,0	100	74,3 ± 6,4	23,5 ± 6,2	2,2 ± 2,2	0,0 ± 0,0	100	179
maj 2002	3,5 ± 3,0	21,0 ± 6,7	18,2 ± 6,3	4,9 ± 3,5	3,5 ± 3,0	35,0 ± 7,8	13,3 ± 5,6	0,7 ± 1,4	100	74,5 ± 6,2	24,5 ± 6,1	1,0 ± 1,4	0,0 ± 0,0	100	192
<b>Ej fackanslutna anställda män</b> (yrkesverksamma)															
maj 1998	7,0 ± 3,1	4,3 ± 2,5	57,4 ± 6,0	5,4 ± 2,8	4,7 ± 2,6	17,8 ± 4,7	2,7 ± 2,0	0,8 ± 1,1	100	71,7 ± 4,7	27,5 ± 4,6	0,8 ± 0,9	0,0 ± 0,0	100	360
nov 1998	4,2 ± 2,4	6,0 ± 2,8	55,8 ± 5,8	7,4 ± 3,1	3,5 ± 2,2	19,1 ± 4,6	3,2 ± 2,0	0,7 ± 1,0	100	78,6 ± 4,2	19,2 ± 4,1	2,2 ± 1,5	0,0 ± 0,0	100	360
maj 1999	3,7 ± 2,3	6,3 ± 2,9	55,9 ± 5,9	7,8 ± 3,2	4,8 ± 2,6	16,3 ± 4,4	4,4 ± 2,5	0,7 ± 1,0	100	75,4 ± 4,5	21,2 ± 4,2	3,4 ± 1,9	0,0 ± 0,0	100	358
nov 1999	3,1 ± 2,0	6,4 ± 2,8	53,6 ± 5,7	6,8 ± 2,9	5,8 ± 2,7	20,0 ± 4,6	4,4 ± 2,3	0,0 ± 0,0	100	73,2 ± 4,3	25,3 ± 4,3	1,5 ± 1,2	0,0 ± 0,0	100	403
maj 2000	3,9 ± 2,2	6,6 ± 2,8	53,1 ± 5,6	5,9 ± 2,6	5,9 ± 2,6	16,7 ± 4,2	6,9 ± 2,8	1,0 ± 1,1	100	72,3 ± 4,3	25,8 ± 4,2	1,9 ± 1,3	0,0 ± 0,0	100	422
nov 2000	3,0 ± 1,9	8,3 ± 3,1	48,3 ± 5,7	9,3 ± 3,3	3,7 ± 2,1	18,3 ± 4,4	8,3 ± 3,1	0,7 ± 0,9	100	69,6 ± 4,3	29,5 ± 4,3	0,9 ± 0,9	0,0 ± 0,0	100	431
maj 2001	6,0 ± 2,6	6,7 ± 2,8	42,9 ± 5,5	7,9 ± 3,0	3,8 ± 2,1	21,3 ± 4,5	11,1 ± 3,5	0,3 ± 0,6	100	70,3 ± 4,2	27,5 ± 4,1	2,2 ± 1,4	0,0 ± 0,0	100	448
nov 2001	4,6 ± 2,3	6,1 ± 2,6	47,7 ± 5,4	6,7 ± 2,7	3,1 ± 1,9	22,9 ± 4,6	8,3 ± 3,0	0,6 ± 0,9	100	69,6 ± 4,2	30,2 ± 4,2	0,2 ± 0,4	0,0 ± 0,0	100	470
maj 2002	4,4 ± 2,3	5,4 ± 2,5	45,3 ± 5,5	5,7 ± 2,5	2,5 ± 1,7	29,6 ± 5,0	5,7 ± 2,5	1,6 ± 1,4	100	70,2 ± 4,2	28,0 ± 4,1	1,8 ± 1,2	0,0 ± 0,0	100	453

**Tabell 14 Partisympatier efter fackförbund (yrkesverksamma)**  
(forts)

	Med partisympati %									Hela nettourvalet %					
	c	fp	m	kd	mp	s	v	övr	S:a	Med parti-sympati	Ingen sympati Vet ej	Vägrat	Ej an-träffad	S:a	Antal i urvalet
<b>Ej fackanslutna anställda kvinnor (yrkesverksamma)</b>															
maj 1998	3,6 ± 2,6	6,2 ± 3,4	50,3 ± 7,1	2,1 ± 2,0	6,7 ± 3,5	21,2 ± 5,8	8,8 ± 4,0	1,0 ± 1,4	100	69,7 ± 5,4	28,9 ± 5,3	1,4 ± 1,4	0,0 ± 0,0	100	277
nov 1998	2,3 ± 2,0	9,9 ± 3,9	47,8 ± 6,6	9,5 ± 3,9	8,6 ± 3,7	14,0 ± 4,6	7,7 ± 3,5	0,5 ± 0,9	100	75,5 ± 4,9	21,1 ± 4,7	3,4 ± 2,1	0,0 ± 0,0	100	294
maj 1999	3,0 ± 2,2	7,7 ± 3,4	42,9 ± 6,4	10,7 ± 4,0	10,3 ± 3,9	16,7 ± 4,8	8,6 ± 3,6	0,0 ± 0,0	100	75,4 ± 4,8	23,0 ± 4,7	1,6 ± 1,4	0,0 ± 0,0	100	309
nov 1999	4,3 ± 2,7	7,6 ± 3,6	40,6 ± 6,6	11,8 ± 4,3	10,4 ± 4,1	13,2 ± 4,6	12,3 ± 4,4	0,0 ± 0,0	100	68,8 ± 5,2	29,2 ± 5,1	2,0 ± 1,5	0,0 ± 0,0	100	308
maj 2000	3,6 ± 2,4	7,6 ± 3,5	41,3 ± 6,5	10,8 ± 4,1	10,8 ± 4,1	16,6 ± 4,9	9,0 ± 3,8	0,5 ± 0,9	100	68,2 ± 5,1	30,9 ± 5,0	0,9 ± 1,0	0,0 ± 0,0	100	327
nov 2000	4,4 ± 2,8	6,3 ± 3,3	40,0 ± 6,7	8,8 ± 3,9	7,3 ± 3,6	20,0 ± 5,5	13,2 ± 4,6	0,0 ± 0,0	100	63,3 ± 5,3	36,4 ± 5,2	0,3 ± 0,6	0,0 ± 0,0	100	324
maj 2001	4,4 ± 3,0	9,4 ± 4,3	40,6 ± 7,2	7,2 ± 3,8	4,4 ± 3,0	20,6 ± 5,9	13,3 ± 5,0	0,0 ± 0,0	100	59,0 ± 5,5	39,7 ± 5,5	1,3 ± 1,3	0,0 ± 0,0	100	305
nov 2001	3,8 ± 2,6	11,0 ± 4,2	35,9 ± 6,5	6,7 ± 3,4	6,7 ± 3,4	28,2 ± 6,1	7,2 ± 3,5	0,5 ± 0,9	100	64,9 ± 5,2	32,6 ± 5,1	2,5 ± 1,7	0,0 ± 0,0	100	322
maj 2002	3,8 ± 2,6	6,6 ± 3,3	37,3 ± 6,5	7,1 ± 3,5	5,7 ± 3,1	29,7 ± 6,2	9,0 ± 3,9	0,9 ± 1,3	100	66,9 ± 5,2	32,8 ± 5,2	0,3 ± 0,6	0,0 ± 0,0	100	317
<b>Övriga yrkesverksamma män</b>															
maj 1998	8,1 ± 2,8	5,3 ± 2,3	53,5 ± 5,2	3,3 ± 1,9	2,8 ± 1,7	19,8 ± 4,1	6,1 ± 2,5	1,1 ± 1,1	100	76,2 ± 3,8	21,9 ± 3,7	1,9 ± 1,2	0,0 ± 0,0	100	471
nov 1998	10,0 ± 3,2	4,0 ± 2,1	51,9 ± 5,2	7,2 ± 2,7	5,4 ± 2,4	16,1 ± 3,9	4,9 ± 2,3	0,6 ± 0,8	100	80,2 ± 3,7	17,9 ± 3,6	1,8 ± 1,3	0,0 ± 0,0	100	435
maj 1999	9,6 ± 2,9	3,3 ± 1,8	49,0 ± 4,9	9,1 ± 2,9	3,1 ± 1,7	18,3 ± 3,8	6,9 ± 2,5	0,8 ± 0,9	100	79,3 ± 3,6	18,7 ± 3,4	2,0 ± 1,2	0,0 ± 0,0	100	497
nov 1999	11,0 ± 3,3	5,7 ± 2,4	45,8 ± 5,2	9,3 ± 3,0	4,0 ± 2,0	19,8 ± 4,2	4,0 ± 2,0	0,6 ± 0,8	100	72,4 ± 4,0	25,8 ± 3,9	1,8 ± 1,2	0,0 ± 0,0	100	489
maj 2000	12,8 ± 3,5	5,8 ± 2,5	45,4 ± 5,3	6,7 ± 2,6	2,9 ± 1,8	20,1 ± 4,2	4,9 ± 2,3	1,5 ± 1,3	100	73,5 ± 4,0	24,8 ± 3,9	1,7 ± 1,2	0,0 ± 0,0	100	468
nov 2000	10,0 ± 3,4	3,8 ± 2,2	43,6 ± 5,7	12,0 ± 3,7	3,4 ± 2,1	22,0 ± 4,8	4,1 ± 2,3	1,0 ± 1,2	100	70,8 ± 4,4	27,0 ± 4,3	2,2 ± 1,4	0,0 ± 0,0	100	411
maj 2001	11,4 ± 3,3	4,0 ± 2,0	40,9 ± 5,1	9,4 ± 3,1	2,6 ± 1,7	23,6 ± 4,4	7,4 ± 2,7	0,9 ± 1,0	100	74,7 ± 3,9	22,9 ± 3,8	2,3 ± 1,4	0,0 ± 0,0	100	471
nov 2001	13,0 ± 3,5	3,1 ± 1,8	41,6 ± 5,1	7,9 ± 2,8	1,4 ± 1,2	23,2 ± 4,4	8,5 ± 2,9	1,1 ± 1,1	100	77,2 ± 3,8	20,4 ± 3,7	2,4 ± 1,4	0,0 ± 0,0	100	457
maj 2002	9,8 ± 3,1	6,3 ± 2,6	41,8 ± 5,2	7,8 ± 2,8	2,3 ± 1,6	25,9 ± 4,6	6,1 ± 2,5	0,0 ± 0,0	100	72,0 ± 4,0	25,5 ± 3,9	2,5 ± 1,4	0,0 ± 0,0	100	482
<b>Övriga yrkesverksamma kvinnor</b>															
maj 1998	9,2 ± 4,6	6,5 ± 3,9	45,8 ± 7,9	3,9 ± 3,1	8,5 ± 4,4	19,0 ± 6,2	6,5 ± 3,9	0,7 ± 1,3	100	69,6 ± 6,1	29,1 ± 6,0	1,4 ± 1,5	0,0 ± 0,0	100	220
nov 1998	8,5 ± 4,3	4,9 ± 3,3	38,4 ± 7,4	11,0 ± 4,8	7,9 ± 4,1	17,7 ± 5,8	9,2 ± 4,4	2,4 ± 2,4	100	77,4 ± 5,6	21,2 ± 5,5	1,4 ± 1,6	0,0 ± 0,0	100	212
maj 1999	8,7 ± 4,2	2,9 ± 2,5	33,0 ± 7,0	8,7 ± 4,2	7,5 ± 3,9	23,7 ± 6,3	13,3 ± 5,1	2,3 ± 2,2	100	77,2 ± 5,5	21,0 ± 5,3	1,8 ± 1,7	0,0 ± 0,0	100	224
nov 1999	11,9 ± 5,5	4,4 ± 3,5	33,3 ± 8,0	9,6 ± 5,0	5,9 ± 4,0	21,5 ± 6,9	12,6 ± 5,6	0,7 ± 1,5	100	71,8 ± 6,4	26,1 ± 6,3	2,1 ± 2,1	0,0 ± 0,0	100	188
maj 2000	9,1 ± 4,7	6,3 ± 4,0	28,0 ± 7,4	13,3 ± 5,6	9,1 ± 4,7	25,2 ± 7,1	8,4 ± 4,5	0,7 ± 1,4	100	69,8 ± 6,3	27,3 ± 6,1	2,9 ± 2,3	0,0 ± 0,0	100	205
nov 2000	7,6 ± 4,8	4,2 ± 3,6	28,8 ± 8,2	10,2 ± 5,5	9,3 ± 5,3	26,3 ± 7,9	13,6 ± 6,2	0,0 ± 0,0	100	69,8 ± 6,9	29,6 ± 6,9	0,6 ± 1,2	0,0 ± 0,0	100	169
maj 2001	5,8 ± 3,7	8,4 ± 4,4	26,6 ± 7,0	9,7 ± 4,7	5,8 ± 3,7	29,2 ± 7,2	14,3 ± 5,5	0,0 ± 0,0	100	67,0 ± 6,1	30,4 ± 6,0	2,6 ± 2,1	0,0 ± 0,0	100	230
nov 2001	7,9 ± 4,7	8,7 ± 4,9	34,9 ± 8,3	9,5 ± 5,1	7,1 ± 4,5	23,0 ± 7,4	8,7 ± 4,9	0,0 ± 0,0	100	69,6 ± 6,7	29,8 ± 6,7	0,6 ± 1,1	0,0 ± 0,0	100	181
maj 2002	8,6 ± 4,6	5,7 ± 3,8	30,7 ± 7,6	10,7 ± 5,1	5,7 ± 3,8	30,0 ± 7,6	7,9 ± 4,5	0,7 ± 1,4	100	69,7 ± 6,4	25,4 ± 6,0	5,0 ± 3,0	0,0 ± 0,0	100	201
<b>Icke yrkesverksamma män</b>															
maj 1998	7,0 ± 1,7	6,5 ± 1,6	24,8 ± 2,8	4,3 ± 1,3	3,7 ± 1,2	44,8 ± 3,3	7,4 ± 1,7	1,6 ± 0,8	100	73,8 ± 2,5	23,8 ± 2,4	2,3 ± 0,9	0,0 ± 0,0	100	1 204
nov 1998	5,9 ± 1,5	5,6 ± 1,5	22,6 ± 2,7	8,4 ± 1,8	3,1 ± 1,1	42,6 ± 3,2	10,0 ± 1,9	2,0 ± 0,9	100	79,4 ± 2,3	18,9 ± 2,3	1,7 ± 0,8	0,0 ± 0,0	100	1 158
maj 1999	5,9 ± 1,5	5,7 ± 1,5	23,9 ± 2,8	9,2 ± 1,9	3,5 ± 1,2	39,9 ± 3,2	10,8 ± 2,0	1,2 ± 0,7	100	79,4 ± 2,3	18,7 ± 2,2	2,0 ± 0,8	0,0 ± 0,0	100	1 167
nov 1999	4,9 ± 1,4	5,7 ± 1,5	26,3 ± 2,9	8,6 ± 1,8	2,4 ± 1,0	41,6 ± 3,2	9,6 ± 1,9	0,9 ± 0,6	100	76,9 ± 2,4	20,9 ± 2,3	2,2 ± 0,8	0,0 ± 0,0	100	1 178
maj 2000	6,4 ± 1,6	4,7 ± 1,4	23,9 ± 2,9	9,1 ± 1,9	3,7 ± 1,3	39,2 ± 3,3	11,8 ± 2,2	1,3 ± 0,8	100	75,6 ± 2,5	22,3 ± 2,4	2,1 ± 0,8	0,0 ± 0,0	100	1 136
nov 2000	5,9 ± 1,6	3,4 ± 1,3	23,3 ± 2,9	9,5 ± 2,0	2,8 ± 1,1	43,8 ± 3,4	9,8 ± 2,1	1,6 ± 0,9	100	76,5 ± 2,6	21,6 ± 2,5	1,9 ± 0,8	0,0 ± 0,0	100	1 045
maj 2001	8,7 ± 2,0	3,9 ± 1,4	20,3 ± 2,8	6,9 ± 1,8	2,6 ± 1,1	45,3 ± 3,5	10,3 ± 2,1	2,1 ± 1,0	100	74,4 ± 2,6	24,2 ± 2,6	1,4 ± 0,7	0,0 ± 0,0	100	1 047
nov 2001	6,4 ± 1,7	4,0 ± 1,4	20,1 ± 2,8	8,7 ± 1,9	1,5 ± 0,8	48,9 ± 3,4	8,8 ± 2,0	1,6 ± 0,9	100	75,9 ± 2,6	22,2 ± 2,5	1,9 ± 0,8	0,0 ± 0,0	100	1 075
maj 2002	6,2 ± 1,6	4,1 ± 1,4	20,1 ± 2,7	6,0 ± 1,6	2,7 ± 1,1	50,7 ± 3,4	8,3 ± 1,9	1,9 ± 0,9	100	74,9 ± 2,6	23,4 ± 2,5	1,7 ± 0,8	0,0 ± 0,0	100	1 107

**Tabell 14 Partisympatier efter fackförbund (yrkesverksamma)**  
(forts)

	Med partisympati %									Hela nettourvalet %					
	c	fp	m	kd	mp	s	v	övr	S:a	Med parti-sympati	Ingen sympati Vet ej	Vägrat	Ej an-träffad	S:a	Antal i urvalet
<b>Icke yrkesverksamma kvinnor</b>															
maj 1998	6,0 ± 1,4	6,5 ± 1,5	22,3 ± 2,5	6,9 ± 1,5	6,3 ± 1,5	44,3 ± 3,0	7,0 ± 1,5	0,8 ± 0,5	100	69,9 ± 2,3	27,6 ± 2,2	2,4 ± 0,8	0,0 ± 0,0	100	1 527
nov 1998	5,4 ± 1,3	5,4 ± 1,3	17,4 ± 2,2	13,4 ± 2,0	4,5 ± 1,2	41,9 ± 2,8	10,0 ± 1,7	1,9 ± 0,8	100	77,2 ± 2,1	19,9 ± 2,0	2,9 ± 0,9	0,0 ± 0,0	100	1 501
maj 1999	5,2 ± 1,3	4,6 ± 1,3	20,3 ± 2,4	15,0 ± 2,1	5,1 ± 1,3	38,9 ± 2,9	10,0 ± 1,8	0,8 ± 0,6	100	74,4 ± 2,3	23,1 ± 2,2	2,4 ± 0,8	0,0 ± 0,0	100	1 440
nov 1999	5,2 ± 1,3	5,9 ± 1,4	18,9 ± 2,4	13,7 ± 2,1	5,8 ± 1,4	38,9 ± 2,9	11,1 ± 1,9	0,6 ± 0,5	100	71,6 ± 2,3	27,2 ± 2,3	1,2 ± 0,6	0,0 ± 0,0	100	1 492
maj 2000	6,5 ± 1,5	6,0 ± 1,5	18,0 ± 2,4	11,7 ± 2,0	5,2 ± 1,4	38,9 ± 3,0	13,1 ± 2,1	0,7 ± 0,5	100	71,2 ± 2,4	26,5 ± 2,3	2,3 ± 0,8	0,0 ± 0,0	100	1 387
nov 2000	5,3 ± 1,4	5,0 ± 1,4	20,1 ± 2,6	13,7 ± 2,2	4,0 ± 1,3	38,3 ± 3,1	13,2 ± 2,2	0,5 ± 0,5	100	70,5 ± 2,4	27,3 ± 2,4	2,2 ± 0,8	0,0 ± 0,0	100	1 348
maj 2001	8,6 ± 1,8	5,9 ± 1,5	16,2 ± 2,4	10,0 ± 1,9	5,1 ± 1,4	42,2 ± 3,2	11,6 ± 2,1	0,4 ± 0,4	100	71,0 ± 2,5	26,9 ± 2,4	2,1 ± 0,8	0,0 ± 0,0	100	1 311
nov 2001	6,3 ± 1,5	5,3 ± 1,4	16,3 ± 2,3	11,5 ± 2,0	4,2 ± 1,3	45,3 ± 3,1	10,7 ± 2,0	0,4 ± 0,4	100	68,4 ± 2,4	29,4 ± 2,4	2,3 ± 0,8	0,0 ± 0,0	100	1 410
maj 2002	7,1 ± 1,6	5,5 ± 1,5	14,6 ± 2,2	8,9 ± 1,8	4,1 ± 1,3	51,2 ± 3,2	7,6 ± 1,7	1,0 ± 0,6	100	68,1 ± 2,4	29,8 ± 2,4	2,1 ± 0,7	0,0 ± 0,0	100	1 406
<b>LO-medlemmar (yrkesverksamma)</b>															
maj 1998	5,3 ± 1,3	2,6 ± 0,9	14,8 ± 2,0	2,9 ± 1,0	5,5 ± 1,3	57,5 ± 2,9	11,0 ± 1,8	0,6 ± 0,5	100	65,9 ± 2,2	32,7 ± 2,2	1,4 ± 0,6	0,0 ± 0,0	100	1 755
nov 1998	4,7 ± 1,2	1,9 ± 0,8	11,5 ± 1,7	5,9 ± 1,3	4,1 ± 1,1	56,0 ± 2,7	14,6 ± 1,9	1,3 ± 0,6	100	76,5 ± 2,0	21,7 ± 2,0	1,7 ± 0,6	0,0 ± 0,0	100	1 688
maj 1999	3,5 ± 1,0	1,3 ± 0,6	13,1 ± 1,9	5,7 ± 1,3	4,4 ± 1,2	52,5 ± 2,8	19,2 ± 2,2	0,3 ± 0,3	100	73,9 ± 2,2	24,3 ± 2,1	1,7 ± 0,6	0,0 ± 0,0	100	1 607
nov 1999	4,1 ± 1,1	1,2 ± 0,6	12,2 ± 1,9	5,6 ± 1,3	4,7 ± 1,2	54,9 ± 2,8	16,9 ± 2,1	0,4 ± 0,4	100	70,8 ± 2,2	28,0 ± 2,1	1,3 ± 0,5	0,0 ± 0,0	100	1 703
maj 2000	3,2 ± 1,0	1,9 ± 0,8	11,1 ± 1,9	5,0 ± 1,3	4,3 ± 1,2	56,3 ± 2,9	17,9 ± 2,3	0,3 ± 0,3	100	69,9 ± 2,3	28,4 ± 2,2	1,7 ± 0,6	0,0 ± 0,0	100	1 566
nov 2000	3,2 ± 1,0	1,3 ± 0,7	9,7 ± 1,7	6,0 ± 1,4	4,7 ± 1,2	55,6 ± 2,9	19,0 ± 2,3	0,5 ± 0,4	100	66,5 ± 2,3	31,7 ± 2,2	1,8 ± 0,6	0,0 ± 0,0	100	1 669
maj 2001	4,5 ± 1,3	1,1 ± 0,6	9,5 ± 1,8	5,8 ± 1,4	3,3 ± 1,1	56,5 ± 3,0	18,4 ± 2,3	0,9 ± 0,6	100	67,9 ± 2,3	30,6 ± 2,3	1,5 ± 0,6	0,0 ± 0,0	100	1 561
nov 2001	4,9 ± 1,3	1,4 ± 0,7	9,2 ± 1,7	4,4 ± 1,2	2,4 ± 0,9	61,4 ± 2,9	15,8 ± 2,2	0,5 ± 0,4	100	66,2 ± 2,3	32,1 ± 2,3	1,7 ± 0,6	0,0 ± 0,0	100	1 637
maj 2002	4,3 ± 1,2	1,4 ± 0,7	8,0 ± 1,6	3,5 ± 1,1	2,2 ± 0,9	64,9 ± 2,8	14,4 ± 2,1	1,3 ± 0,7	100	69,2 ± 2,3	29,7 ± 2,2	1,1 ± 0,5	0,0 ± 0,0	100	1 614
<b>TCO-medlemmar (yrkesverksamma)</b>															
maj 1998	3,6 ± 1,3	8,3 ± 2,0	26,9 ± 3,1	3,8 ± 1,4	7,2 ± 1,8	39,3 ± 3,5	10,9 ± 2,2	0,0 ± 0,0	100	73,2 ± 2,7	24,9 ± 2,6	1,9 ± 0,8	0,0 ± 0,0	100	1 050
nov 1998	2,9 ± 1,1	8,0 ± 1,8	24,5 ± 2,8	7,9 ± 1,8	6,7 ± 1,6	38,2 ± 3,1	11,5 ± 2,1	0,2 ± 0,3	100	82,1 ± 2,2	15,5 ± 2,1	2,3 ± 0,9	0,0 ± 0,0	100	1 120
maj 1999	3,5 ± 1,2	7,0 ± 1,7	25,5 ± 2,9	8,5 ± 1,9	5,3 ± 1,5	37,1 ± 3,2	13,2 ± 2,3	0,0 ± 0,0	100	78,7 ± 2,4	19,7 ± 2,4	1,6 ± 0,8	0,0 ± 0,0	100	1 097
nov 1999	3,7 ± 1,3	7,8 ± 1,8	26,1 ± 3,0	8,7 ± 1,9	4,8 ± 1,5	37,2 ± 3,3	11,4 ± 2,2	0,4 ± 0,4	100	74,6 ± 2,6	23,2 ± 2,5	2,2 ± 0,9	0,0 ± 0,0	100	1 090
maj 2000	3,6 ± 1,3	7,0 ± 1,8	24,9 ± 3,1	7,1 ± 1,8	6,2 ± 1,7	36,8 ± 3,5	13,8 ± 2,5	0,8 ± 0,6	100	75,8 ± 2,7	22,3 ± 2,6	1,9 ± 0,9	0,0 ± 0,0	100	987
nov 2000	1,9 ± 1,0	6,5 ± 1,8	26,1 ± 3,2	7,1 ± 1,9	3,7 ± 1,4	38,3 ± 3,5	16,0 ± 2,7	0,5 ± 0,5	100	73,2 ± 2,7	24,9 ± 2,7	1,9 ± 0,8	0,0 ± 0,0	100	1 007
maj 2001	5,3 ± 1,6	5,7 ± 1,7	24,9 ± 3,1	6,8 ± 1,8	4,1 ± 1,4	39,2 ± 3,5	13,8 ± 2,5	0,3 ± 0,4	100	75,0 ± 2,7	23,0 ± 2,6	2,0 ± 0,9	0,0 ± 0,0	100	984
nov 2001	4,5 ± 1,4	5,4 ± 1,5	23,8 ± 2,9	7,4 ± 1,8	3,8 ± 1,3	43,6 ± 3,4	11,4 ± 2,2	0,1 ± 0,2	100	75,3 ± 2,6	23,7 ± 2,5	0,9 ± 0,6	0,0 ± 0,0	100	1 091
maj 2002	5,0 ± 1,5	5,9 ± 1,6	20,0 ± 2,7	6,8 ± 1,7	3,0 ± 1,2	48,9 ± 3,4	10,3 ± 2,1	0,2 ± 0,3	100	77,2 ± 2,5	21,7 ± 2,5	1,1 ± 0,6	0,0 ± 0,0	100	1 071
<b>SACO-medlemmar (yrkesverksamma)</b>															
maj 1998	1,6 ± 1,4	19,9 ± 4,5	39,1 ± 5,5	2,6 ± 1,8	6,5 ± 2,8	22,8 ± 4,7	6,8 ± 2,8	0,7 ± 0,9	100	80,2 ± 4,0	18,3 ± 3,9	1,6 ± 1,2	0,0 ± 0,0	100	383
nov 1998	3,8 ± 2,1	16,6 ± 4,1	34,8 ± 5,3	6,1 ± 2,7	6,7 ± 2,8	21,1 ± 4,5	10,9 ± 3,5	0,0 ± 0,0	100	82,6 ± 3,8	14,3 ± 3,5	3,2 ± 1,8	0,0 ± 0,0	100	379
maj 1999	2,1 ± 1,5	14,4 ± 3,7	35,5 ± 5,1	10,0 ± 3,2	6,7 ± 2,7	21,1 ± 4,3	10,0 ± 3,2	0,3 ± 0,6	100	82,6 ± 3,7	16,0 ± 3,5	1,5 ± 1,2	0,0 ± 0,0	100	413
nov 1999	2,8 ± 1,8	15,3 ± 3,9	34,6 ± 5,2	10,7 ± 3,4	5,5 ± 2,5	20,2 ± 4,4	10,7 ± 3,4	0,3 ± 0,6	100	78,2 ± 4,0	19,4 ± 3,8	2,4 ± 1,5	0,0 ± 0,0	100	418
maj 2000	2,4 ± 1,7	14,0 ± 3,8	34,2 ± 5,1	9,8 ± 3,2	5,2 ± 2,4	24,1 ± 4,6	9,8 ± 3,2	0,6 ± 0,8	100	81,6 ± 3,8	17,2 ± 3,7	1,2 ± 1,1	0,0 ± 0,0	100	402
nov 2000	3,0 ± 1,9	12,5 ± 3,7	28,3 ± 5,1	9,9 ± 3,4	7,9 ± 3,0	25,0 ± 4,9	12,8 ± 3,8	0,7 ± 0,9	100	79,0 ± 4,1	18,7 ± 3,9	2,3 ± 1,5	0,0 ± 0,0	100	385
maj 2001	5,2 ± 2,6	15,9 ± 4,2	26,9 ± 5,1	7,2 ± 3,0	7,2 ± 3,0	25,2 ± 5,0	12,4 ± 3,8	0,0 ± 0,0	100	80,3 ± 4,1	17,5 ± 3,9	2,2 ± 1,5	0,0 ± 0,0	100	361
nov 2001	3,8 ± 2,1	14,0 ± 3,8	29,8 ± 5,1	4,4 ± 2,3	6,4 ± 2,7	30,2 ± 5,1	11,1 ± 3,5	0,3 ± 0,6	100	79,6 ± 4,0	18,2 ± 3,8	2,3 ± 1,5	0,0 ± 0,0	100	396
maj 2002	3,4 ± 2,0	14,1 ± 3,8	23,1 ± 4,6	5,0 ± 2,4	4,7 ± 2,3	38,4 ± 5,3	10,9 ± 3,4	0,3 ± 0,6	100	81,0 ± 3,9	17,0 ± 3,7	2,0 ± 1,4	0,0 ± 0,0	100	395

**Tabell 14 Partisympatier efter fackförbund (yrkesverksamma)**  
(forts)

	Med partisympati %									Hela nettourvalet %					
	c	fp	m	kd	mp	s	v	övr	S:a	Med parti-sympati	Ingen sympati Vet ej	Vägrat	Ej an-träffad	S:a	Antal i urvalet
<b>Ej fackanslutna anställda (yrkesverksamma)</b>															
maj 1998	5,5 ± 2,1	5,1 ± 2,0	54,3 ± 4,6	4,0 ± 1,8	5,5 ± 2,1	19,3 ± 3,6	5,3 ± 2,1	0,9 ± 0,9	100	70,8 ± 3,5	28,1 ± 3,5	1,1 ± 0,8	0,0 ± 0,0	100	637
nov 1998	3,4 ± 1,6	7,7 ± 2,3	52,3 ± 4,4	8,3 ± 2,4	5,7 ± 2,0	16,8 ± 3,3	5,2 ± 1,9	0,6 ± 0,7	100	77,2 ± 3,2	20,0 ± 3,1	2,8 ± 1,3	0,0 ± 0,0	100	654
maj 1999	3,4 ± 1,6	7,0 ± 2,2	49,9 ± 4,4	9,2 ± 2,5	7,4 ± 2,3	16,5 ± 3,2	6,4 ± 2,1	0,4 ± 0,6	100	75,4 ± 3,3	22,0 ± 3,2	2,6 ± 1,2	0,0 ± 0,0	100	667
nov 1999	3,6 ± 1,6	6,9 ± 2,2	48,1 ± 4,4	8,9 ± 2,5	7,7 ± 2,3	17,2 ± 3,3	7,7 ± 2,3	0,0 ± 0,0	100	71,3 ± 3,3	27,0 ± 3,3	1,7 ± 1,0	0,0 ± 0,0	100	711
maj 2000	3,8 ± 1,6	7,0 ± 2,2	48,1 ± 4,3	8,0 ± 2,3	8,0 ± 2,3	16,7 ± 3,2	7,8 ± 2,3	0,8 ± 0,7	100	70,5 ± 3,3	28,0 ± 3,2	1,5 ± 0,9	0,0 ± 0,0	100	749
nov 2000	3,6 ± 1,6	7,5 ± 2,3	45,0 ± 4,3	9,1 ± 2,5	5,2 ± 1,9	19,0 ± 3,4	10,3 ± 2,7	0,4 ± 0,6	100	66,9 ± 3,4	32,5 ± 3,3	0,7 ± 0,6	0,0 ± 0,0	100	755
maj 2001	5,5 ± 2,0	7,7 ± 2,4	42,0 ± 4,4	7,7 ± 2,4	4,0 ± 1,7	21,0 ± 3,6	11,9 ± 2,9	0,2 ± 0,4	100	65,7 ± 3,4	32,4 ± 3,3	1,9 ± 1,0	0,0 ± 0,0	100	753
nov 2001	4,3 ± 1,7	8,0 ± 2,3	43,1 ± 4,2	6,7 ± 2,1	4,5 ± 1,8	25,0 ± 3,7	7,8 ± 2,3	0,6 ± 0,6	100	67,7 ± 3,3	31,2 ± 3,2	1,1 ± 0,7	0,0 ± 0,0	100	792
maj 2002	4,2 ± 1,7	5,9 ± 2,0	42,1 ± 4,2	6,2 ± 2,1	3,8 ± 1,6	29,6 ± 3,9	7,0 ± 2,2	1,3 ± 1,0	100	68,8 ± 3,3	30,0 ± 3,2	1,2 ± 0,8	0,0 ± 0,0	100	770
<b>Övriga yrkesverksamma</b>															
maj 1998	8,4 ± 2,4	5,7 ± 2,0	51,2 ± 4,3	3,5 ± 1,6	4,5 ± 1,8	19,5 ± 3,4	6,3 ± 2,1	1,0 ± 0,9	100	74,1 ± 3,3	24,2 ± 3,2	1,7 ± 1,0	0,0 ± 0,0	100	691
nov 1998	9,6 ± 2,5	4,3 ± 1,8	47,6 ± 4,3	8,4 ± 2,4	6,2 ± 2,1	16,6 ± 3,2	6,2 ± 2,1	1,2 ± 0,9	100	79,3 ± 3,1	19,0 ± 3,0	1,7 ± 1,0	0,0 ± 0,0	100	647
maj 1999	9,4 ± 2,4	3,2 ± 1,4	44,1 ± 4,1	9,0 ± 2,4	4,4 ± 1,7	19,9 ± 3,3	8,8 ± 2,3	1,2 ± 0,9	100	78,6 ± 3,0	19,4 ± 2,9	1,9 ± 1,0	0,0 ± 0,0	100	721
nov 1999	11,3 ± 2,8	5,3 ± 2,0	42,3 ± 4,4	9,4 ± 2,6	4,5 ± 1,8	20,3 ± 3,6	6,3 ± 2,2	0,6 ± 0,7	100	72,2 ± 3,4	25,9 ± 3,3	1,9 ± 1,0	0,0 ± 0,0	100	677
maj 2000	11,7 ± 2,9	6,0 ± 2,1	40,3 ± 4,4	8,6 ± 2,5	4,7 ± 1,9	21,6 ± 3,7	6,0 ± 2,1	1,2 ± 1,0	100	72,4 ± 3,4	25,6 ± 3,3	2,1 ± 1,1	0,0 ± 0,0	100	673
nov 2000	9,3 ± 2,8	3,9 ± 1,9	39,4 ± 4,7	11,5 ± 3,1	5,1 ± 2,1	23,2 ± 4,1	6,9 ± 2,5	0,7 ± 0,8	100	70,5 ± 3,7	27,8 ± 3,6	1,7 ± 1,1	0,0 ± 0,0	100	580
maj 2001	9,7 ± 2,6	5,3 ± 2,0	36,6 ± 4,2	9,5 ± 2,6	3,6 ± 1,6	25,3 ± 3,8	9,5 ± 2,6	0,6 ± 0,7	100	72,2 ± 3,3	25,4 ± 3,2	2,4 ± 1,1	0,0 ± 0,0	100	701
nov 2001	11,7 ± 2,9	4,6 ± 1,9	39,9 ± 4,4	8,4 ± 2,5	2,9 ± 1,5	23,2 ± 3,8	8,6 ± 2,5	0,8 ± 0,8	100	75,1 ± 3,4	23,0 ± 3,3	1,9 ± 1,1	0,0 ± 0,0	100	638
maj 2002	9,5 ± 2,6	6,2 ± 2,1	38,6 ± 4,3	8,6 ± 2,5	3,3 ± 1,6	27,1 ± 4,0	6,6 ± 2,2	0,2 ± 0,4	100	71,3 ± 3,4	25,5 ± 3,3	3,2 ± 1,3	0,0 ± 0,0	100	683
<b>Icke yrkesverksamma</b>															
maj 1998	6,4 ± 1,1	6,5 ± 1,1	23,4 ± 1,9	5,7 ± 1,0	5,1 ± 1,0	44,5 ± 2,2	7,2 ± 1,2	1,1 ± 0,5	100	71,7 ± 1,7	26,0 ± 1,6	2,4 ± 0,6	0,0 ± 0,0	100	2 731
nov 1998	5,6 ± 1,0	5,5 ± 1,0	19,7 ± 1,7	11,2 ± 1,4	3,9 ± 0,8	42,2 ± 2,1	10,0 ± 1,3	1,9 ± 0,6	100	78,1 ± 1,6	19,5 ± 1,5	2,4 ± 0,6	0,0 ± 0,0	100	2 659
maj 1999	5,6 ± 1,0	5,1 ± 1,0	22,0 ± 1,8	12,3 ± 1,4	4,4 ± 0,9	39,3 ± 2,1	10,4 ± 1,3	1,0 ± 0,4	100	76,6 ± 1,6	21,1 ± 1,6	2,2 ± 0,6	0,0 ± 0,0	100	2 607
nov 1999	5,1 ± 1,0	5,8 ± 1,0	22,3 ± 1,8	11,4 ± 1,4	4,3 ± 0,9	40,1 ± 2,2	10,4 ± 1,4	0,7 ± 0,4	100	73,9 ± 1,7	24,4 ± 1,6	1,7 ± 0,5	0,0 ± 0,0	100	2 670
maj 2000	6,4 ± 1,1	5,4 ± 1,0	20,7 ± 1,9	10,5 ± 1,4	4,5 ± 0,9	39,0 ± 2,2	12,5 ± 1,5	1,0 ± 0,5	100	73,2 ± 1,7	24,6 ± 1,7	2,2 ± 0,6	0,0 ± 0,0	100	2 523
nov 2000	5,6 ± 1,1	4,2 ± 0,9	21,6 ± 1,9	11,8 ± 1,5	3,4 ± 0,9	40,8 ± 2,3	11,6 ± 1,5	1,0 ± 0,5	100	73,1 ± 1,8	24,8 ± 1,7	2,1 ± 0,6	0,0 ± 0,0	100	2 393
maj 2001	8,7 ± 1,3	5,0 ± 1,0	18,1 ± 1,8	8,6 ± 1,3	3,9 ± 0,9	43,6 ± 2,4	11,0 ± 1,5	1,2 ± 0,5	100	72,5 ± 1,8	25,7 ± 1,8	1,8 ± 0,5	0,0 ± 0,0	100	2 358
nov 2001	6,4 ± 1,1	4,7 ± 1,0	18,0 ± 1,8	10,2 ± 1,4	2,9 ± 0,8	47,0 ± 2,3	9,8 ± 1,4	1,0 ± 0,5	100	71,6 ± 1,8	26,3 ± 1,7	2,1 ± 0,6	0,0 ± 0,0	100	2 485
maj 2002	6,7 ± 1,2	4,9 ± 1,0	17,2 ± 1,8	7,6 ± 1,2	3,4 ± 0,8	50,9 ± 2,3	8,0 ± 1,3	1,5 ± 0,6	100	71,1 ± 1,8	27,0 ± 1,7	1,9 ± 0,5	0,0 ± 0,0	100	2 513

Övriga inklusive bortfall, se tabell 12

**Tabell 15 Partisympatier efter boendeform**

Redovisade skattningar är procenttal  $\pm$  dubbla standardavvikelsen. Det intervall som bildas utgör ett 95-procentigt konfidensintervall, dvs ett intervall som med 95% sannolikhet innehåller det riktiga populationsvärdet om inga systematiska fel förekommer

Partisympatifördelningar är *ej* direkt jämförbara med valresultat bl.a. eftersom frågorna *ej* gäller "partival" utan "bästa parti"

	Med partisympati %									Hela nettourvalet %					
	c	fp	m	kd	mp	s	v	övr	S:a	Med parti-sympati	Ingen sympati Vet ej	Vägrat	Ej anträffad	S:a	Antal i urvalet
<b>Eget hem (villa etc.)</b>															
maj 1998	8,0 $\pm$ 1,0	6,6 $\pm$ 0,9	29,7 $\pm$ 1,6	4,5 $\pm$ 0,7	4,9 $\pm$ 0,8	39,1 $\pm$ 1,8	6,7 $\pm$ 0,9	0,6 $\pm$ 0,3	100	71,5 $\pm$ 1,4	26,8 $\pm$ 1,3	1,7 $\pm$ 0,4	0,0 $\pm$ 0,0	100	4 182
nov 1998	7,2 $\pm$ 0,9	5,8 $\pm$ 0,8	25,3 $\pm$ 1,5	9,3 $\pm$ 1,0	4,9 $\pm$ 0,8	37,5 $\pm$ 1,7	9,0 $\pm$ 1,0	0,9 $\pm$ 0,3	100	78,3 $\pm$ 1,3	19,4 $\pm$ 1,2	2,3 $\pm$ 0,5	0,0 $\pm$ 0,0	100	4 010
maj 1999	6,4 $\pm$ 0,9	5,2 $\pm$ 0,8	27,3 $\pm$ 1,6	10,3 $\pm$ 1,1	5,1 $\pm$ 0,8	34,8 $\pm$ 1,7	10,3 $\pm$ 1,1	0,7 $\pm$ 0,3	100	76,8 $\pm$ 1,3	21,2 $\pm$ 1,3	2,1 $\pm$ 0,4	0,0 $\pm$ 0,0	100	4 103
nov 1999	6,7 $\pm$ 0,9	5,8 $\pm$ 0,8	27,0 $\pm$ 1,6	9,9 $\pm$ 1,1	4,8 $\pm$ 0,8	35,5 $\pm$ 1,7	9,9 $\pm$ 1,1	0,4 $\pm$ 0,2	100	73,3 $\pm$ 1,3	24,7 $\pm$ 1,3	2,0 $\pm$ 0,4	0,0 $\pm$ 0,0	100	4 158
maj 2000	7,0 $\pm$ 0,9	5,7 $\pm$ 0,8	26,7 $\pm$ 1,6	9,1 $\pm$ 1,0	4,9 $\pm$ 0,8	35,3 $\pm$ 1,7	10,6 $\pm$ 1,1	0,7 $\pm$ 0,3	100	74,2 $\pm$ 1,4	23,9 $\pm$ 1,3	2,0 $\pm$ 0,4	0,0 $\pm$ 0,0	100	3 971
nov 2000	6,2 $\pm$ 0,9	4,7 $\pm$ 0,8	24,5 $\pm$ 1,6	10,5 $\pm$ 1,2	4,0 $\pm$ 0,7	37,9 $\pm$ 1,8	11,7 $\pm$ 1,2	0,6 $\pm$ 0,3	100	71,5 $\pm$ 1,4	26,5 $\pm$ 1,4	2,0 $\pm$ 0,5	0,0 $\pm$ 0,0	100	3 815
maj 2001	9,4 $\pm$ 1,1	4,7 $\pm$ 0,8	23,2 $\pm$ 1,6	8,6 $\pm$ 1,1	3,8 $\pm$ 0,7	38,7 $\pm$ 1,8	10,8 $\pm$ 1,2	0,8 $\pm$ 0,3	100	71,9 $\pm$ 1,4	25,9 $\pm$ 1,4	2,2 $\pm$ 0,5	0,0 $\pm$ 0,0	100	3 764
nov 2001	8,4 $\pm$ 1,0	4,9 $\pm$ 0,8	23,8 $\pm$ 1,6	8,7 $\pm$ 1,0	2,9 $\pm$ 0,6	42,2 $\pm$ 1,8	8,6 $\pm$ 1,0	0,7 $\pm$ 0,3	100	71,4 $\pm$ 1,4	26,5 $\pm$ 1,4	2,1 $\pm$ 0,4	0,0 $\pm$ 0,0	100	3 979
maj 2002	7,7 $\pm$ 1,0	4,7 $\pm$ 0,8	22,4 $\pm$ 1,5	7,3 $\pm$ 0,9	2,8 $\pm$ 0,6	46,2 $\pm$ 1,8	8,0 $\pm$ 1,0	1,0 $\pm$ 0,4	100	73,0 $\pm$ 1,4	25,5 $\pm$ 1,4	1,5 $\pm$ 0,4	0,0 $\pm$ 0,0	100	4 002
<b>Lägenhet, hyresrätt</b>															
maj 1998	2,3 $\pm$ 0,8	5,5 $\pm$ 1,2	26,2 $\pm$ 2,3	4,0 $\pm$ 1,0	7,5 $\pm$ 1,4	41,9 $\pm$ 2,6	11,8 $\pm$ 1,7	0,9 $\pm$ 0,5	100	70,1 $\pm$ 2,0	28,0 $\pm$ 2,0	1,9 $\pm$ 0,6	0,0 $\pm$ 0,0	100	2 015
nov 1998	2,7 $\pm$ 0,8	5,3 $\pm$ 1,1	24,3 $\pm$ 2,1	7,3 $\pm$ 1,3	5,4 $\pm$ 1,1	39,8 $\pm$ 2,4	13,9 $\pm$ 1,7	1,5 $\pm$ 0,6	100	78,6 $\pm$ 1,8	19,5 $\pm$ 1,7	1,9 $\pm$ 0,6	0,0 $\pm$ 0,0	100	2 061
maj 1999	2,9 $\pm$ 0,9	4,4 $\pm$ 1,0	24,1 $\pm$ 2,2	8,3 $\pm$ 1,4	5,0 $\pm$ 1,1	38,5 $\pm$ 2,5	16,2 $\pm$ 1,9	0,7 $\pm$ 0,4	100	76,0 $\pm$ 1,9	22,2 $\pm$ 1,8	1,8 $\pm$ 0,6	0,0 $\pm$ 0,0	100	1 971
nov 1999	2,7 $\pm$ 0,8	5,1 $\pm$ 1,1	24,1 $\pm$ 2,2	7,4 $\pm$ 1,3	5,2 $\pm$ 1,1	40,0 $\pm$ 2,5	14,7 $\pm$ 1,8	0,8 $\pm$ 0,5	100	71,8 $\pm$ 2,0	27,2 $\pm$ 1,9	1,0 $\pm$ 0,4	0,0 $\pm$ 0,0	100	2 055
maj 2000	2,5 $\pm$ 0,8	4,8 $\pm$ 1,1	21,0 $\pm$ 2,2	7,0 $\pm$ 1,4	6,3 $\pm$ 1,3	40,3 $\pm$ 2,6	16,9 $\pm$ 2,0	1,1 $\pm$ 0,6	100	70,8 $\pm$ 2,0	27,6 $\pm$ 2,0	1,6 $\pm$ 0,6	0,0 $\pm$ 0,0	100	1 927
nov 2000	1,9 $\pm$ 0,7	3,6 $\pm$ 1,0	22,2 $\pm$ 2,2	8,3 $\pm$ 1,5	5,4 $\pm$ 1,2	40,3 $\pm$ 2,6	17,3 $\pm$ 2,0	1,0 $\pm$ 0,5	100	68,7 $\pm$ 2,1	29,7 $\pm$ 2,0	1,6 $\pm$ 0,6	0,0 $\pm$ 0,0	100	1 957
maj 2001	3,2 $\pm$ 0,9	4,3 $\pm$ 1,1	19,7 $\pm$ 2,1	6,8 $\pm$ 1,3	4,5 $\pm$ 1,1	42,5 $\pm$ 2,6	18,2 $\pm$ 2,1	1,0 $\pm$ 0,5	100	70,3 $\pm$ 2,0	28,3 $\pm$ 2,0	1,4 $\pm$ 0,5	0,0 $\pm$ 0,0	100	1 935
nov 2001	2,3 $\pm$ 0,8	4,0 $\pm$ 1,0	20,0 $\pm$ 2,1	6,8 $\pm$ 1,3	4,2 $\pm$ 1,1	45,9 $\pm$ 2,6	16,2 $\pm$ 1,9	0,7 $\pm$ 0,4	100	69,9 $\pm$ 2,0	28,9 $\pm$ 2,0	1,2 $\pm$ 0,5	0,0 $\pm$ 0,0	100	1 994
maj 2002	2,5 $\pm$ 0,8	4,3 $\pm$ 1,1	17,4 $\pm$ 2,0	5,0 $\pm$ 1,2	4,4 $\pm$ 1,1	50,6 $\pm$ 2,7	14,5 $\pm$ 1,9	1,3 $\pm$ 0,6	100	69,0 $\pm$ 2,1	29,3 $\pm$ 2,0	1,7 $\pm$ 0,6	0,0 $\pm$ 0,0	100	1 958
<b>Lägenhet, bostadsrätt</b>															
maj 1998	1,6 $\pm$ 0,9	8,4 $\pm$ 2,0	27,9 $\pm$ 3,3	3,8 $\pm$ 1,4	4,3 $\pm$ 1,5	44,4 $\pm$ 3,7	8,5 $\pm$ 2,1	1,1 $\pm$ 0,8	100	72,2 $\pm$ 2,8	25,6 $\pm$ 2,7	2,2 $\pm$ 0,9	0,0 $\pm$ 0,0	100	976
nov 1998	1,7 $\pm$ 0,9	7,0 $\pm$ 1,8	24,8 $\pm$ 3,0	8,2 $\pm$ 1,9	4,1 $\pm$ 1,4	42,2 $\pm$ 3,4	10,2 $\pm$ 2,1	1,9 $\pm$ 0,9	100	81,0 $\pm$ 2,4	16,5 $\pm$ 2,3	2,5 $\pm$ 1,0	0,0 $\pm$ 0,0	100	993
maj 1999	1,6 $\pm$ 0,9	6,1 $\pm$ 1,7	26,5 $\pm$ 3,2	8,6 $\pm$ 2,0	4,5 $\pm$ 1,5	40,6 $\pm$ 3,5	11,9 $\pm$ 2,3	0,1 $\pm$ 0,3	100	78,5 $\pm$ 2,6	19,4 $\pm$ 2,5	2,2 $\pm$ 0,9	0,0 $\pm$ 0,0	100	961
nov 1999	2,0 $\pm$ 1,0	6,6 $\pm$ 1,8	23,9 $\pm$ 3,1	9,6 $\pm$ 2,1	4,3 $\pm$ 1,5	42,6 $\pm$ 3,6	10,8 $\pm$ 2,2	0,3 $\pm$ 0,4	100	75,6 $\pm$ 2,7	22,8 $\pm$ 2,6	1,6 $\pm$ 0,8	0,0 $\pm$ 0,0	100	982
maj 2000	2,9 $\pm$ 1,3	6,2 $\pm$ 1,8	24,8 $\pm$ 3,3	7,4 $\pm$ 2,0	3,8 $\pm$ 1,4	41,7 $\pm$ 3,8	13,1 $\pm$ 2,6	0,3 $\pm$ 0,4	100	72,4 $\pm$ 2,9	25,2 $\pm$ 2,8	2,4 $\pm$ 1,0	0,0 $\pm$ 0,0	100	920
nov 2000	2,3 $\pm$ 1,1	7,0 $\pm$ 1,9	24,9 $\pm$ 3,2	7,0 $\pm$ 1,9	3,6 $\pm$ 1,4	41,3 $\pm$ 3,7	13,3 $\pm$ 2,5	0,6 $\pm$ 0,6	100	73,3 $\pm$ 2,8	25,6 $\pm$ 2,8	1,2 $\pm$ 0,7	0,0 $\pm$ 0,0	100	954
maj 2001	3,3 $\pm$ 1,3	8,9 $\pm$ 2,1	23,6 $\pm$ 3,2	5,2 $\pm$ 1,7	3,4 $\pm$ 1,4	43,0 $\pm$ 3,7	12,6 $\pm$ 2,5	0,2 $\pm$ 0,3	100	72,6 $\pm$ 2,9	25,6 $\pm$ 2,8	1,8 $\pm$ 0,9	0,0 $\pm$ 0,0	100	933
nov 2001	3,3 $\pm$ 1,3	7,4 $\pm$ 1,9	23,7 $\pm$ 3,1	5,1 $\pm$ 1,6	2,7 $\pm$ 1,2	46,4 $\pm$ 3,6	11,0 $\pm$ 2,3	0,4 $\pm$ 0,5	100	74,1 $\pm$ 2,7	24,8 $\pm$ 2,7	1,2 $\pm$ 0,7	0,0 $\pm$ 0,0	100	998
maj 2002	3,2 $\pm$ 1,3	7,6 $\pm$ 1,9	19,6 $\pm$ 2,8	4,8 $\pm$ 1,5	2,5 $\pm$ 1,1	53,6 $\pm$ 3,6	8,0 $\pm$ 1,9	0,7 $\pm$ 0,6	100	73,8 $\pm$ 2,7	24,6 $\pm$ 2,7	1,7 $\pm$ 0,8	0,0 $\pm$ 0,0	100	1 017

**Tabell 15 Partisympatier efter boendeform**  
(forts)

Med partisympati %										Hela nettourvalet %						
c	fp	m	kd	mp	s	v	övr	S:a		Med parti-sympati	Ingen sympati Vet ej	Vägrat	Ej an-träffad	S:a	Antal i urvalet	
<b>Övriga inklusive bortfall</b>			<b>(### = osäkerhetstalet &gt; 9,9)</b>													
maj 1998	10,6 ± 8,8	4,3 ± 5,8	21,3 ± ###	2,1 ± 4,1	8,5 ± 8,0	46,8 ± ###	4,3 ± 5,8	2,1 ± 4,1	100	2,1 ± 0,6	1,0 ± 0,4	37,3 ± 2,0	59,7 ± 2,0	100	2 266	
nov 1998	3,5 ± 4,8	3,5 ± 4,8	21,1 ± ###	15,8 ± 9,5	5,3 ± 5,8	42,1 ± ###	7,0 ± 6,6	1,8 ± 3,4	100	2,5 ± 0,6	1,2 ± 0,4	41,9 ± 2,0	54,5 ± 2,0	100	2 284	
maj 1999	6,7 ± 6,3	3,3 ± 4,5	26,7 ± ###	6,7 ± 6,3	3,3 ± 4,5	35,0 ± ###	18,3 ± 9,8	0,0 ± 0,0	100	2,5 ± 0,6	1,0 ± 0,4	40,1 ± 2,0	56,5 ± 2,0	100	2 411	
nov 1999	5,7 ± 6,2	1,9 ± 3,7	17,0 ± ###	15,1 ± 9,6	9,4 ± 7,9	37,7 ± ###	13,2 ± 9,1	0,0 ± 0,0	100	2,6 ± 0,7	1,4 ± 0,5	38,4 ± 2,1	57,7 ± 2,1	100	2 051	
maj 2000	10,2 ± 7,7	13,6 ± 8,7	27,1 ± ###	6,8 ± 6,4	6,8 ± 6,4	30,5 ± ###	3,4 ± 4,6	1,7 ± 3,3	100	2,5 ± 0,6	1,2 ± 0,4	37,2 ± 1,9	59,2 ± 2,0	100	2 396	
nov 2000	2,3 ± 4,5	2,3 ± 4,5	25,6 ± ###	9,3 ± 8,7	9,3 ± 8,7	34,9 ± ###	16,3 ± ###	0,0 ± 0,0	100	1,9 ± 0,6	0,9 ± 0,4	41,3 ± 2,0	56,0 ± 2,0	100	2 275	
maj 2001	11,5 ± 8,0	8,2 ± 6,9	18,0 ± 9,7	9,8 ± 7,5	4,9 ± 5,4	42,6 ± ###	4,9 ± 5,4	0,0 ± 0,0	100	2,5 ± 0,6	1,4 ± 0,5	47,0 ± 2,0	49,1 ± 2,0	100	2 440	
nov 2001	2,1 ± 4,1	8,5 ± 8,0	10,6 ± 8,8	6,4 ± 7,0	10,6 ± 8,8	48,9 ± ###	12,8 ± 9,5	0,0 ± 0,0	100	2,3 ± 0,7	1,2 ± 0,5	44,9 ± 2,2	51,6 ± 2,2	100	2 033	
maj 2002	10,9 ± 9,0	10,9 ± 9,0	21,7 ± ###	8,7 ± 8,1	2,2 ± 4,2	39,1 ± ###	6,5 ± 7,1	0,0 ± 0,0	100	2,2 ± 0,6	0,9 ± 0,4	41,1 ± 2,1	55,9 ± 2,1	100	2 138	
<b>Hela väljarkären</b>																
maj 1998	5,6 ± 0,6	6,5 ± 0,7	28,4 ± 1,2	4,3 ± 0,6	5,6 ± 0,6	40,6 ± 1,3	8,3 ± 0,8	0,8 ± 0,2	100	54,6 ± 1,0	20,8 ± 0,8	10,3 ± 0,6	14,3 ± 0,7	100	9 439	
nov 1998	5,1 ± 0,6	5,8 ± 0,6	24,9 ± 1,1	8,6 ± 0,7	4,9 ± 0,6	38,9 ± 1,3	10,6 ± 0,8	1,2 ± 0,3	100	60,1 ± 1,0	14,7 ± 0,7	11,9 ± 0,7	13,3 ± 0,7	100	9 348	
maj 1999	4,7 ± 0,6	5,1 ± 0,6	26,3 ± 1,2	9,5 ± 0,8	4,9 ± 0,6	36,6 ± 1,3	12,2 ± 0,9	0,6 ± 0,2	100	57,8 ± 1,0	16,0 ± 0,7	11,7 ± 0,7	14,4 ± 0,7	100	9 446	
nov 1999	4,9 ± 0,6	5,7 ± 0,6	25,6 ± 1,2	9,2 ± 0,8	4,9 ± 0,6	37,8 ± 1,3	11,4 ± 0,9	0,5 ± 0,2	100	57,5 ± 1,0	19,9 ± 0,8	9,8 ± 0,6	12,8 ± 0,7	100	9 246	
maj 2000	5,3 ± 0,6	5,6 ± 0,6	24,9 ± 1,2	8,3 ± 0,8	5,1 ± 0,6	37,5 ± 1,3	12,5 ± 0,9	0,8 ± 0,2	100	54,7 ± 1,0	18,9 ± 0,8	11,1 ± 0,6	15,4 ± 0,7	100	9 214	
nov 2000	4,4 ± 0,6	4,7 ± 0,6	23,9 ± 1,2	9,3 ± 0,8	4,4 ± 0,6	39,0 ± 1,4	13,5 ± 1,0	0,7 ± 0,2	100	53,5 ± 1,0	20,6 ± 0,8	11,8 ± 0,7	14,1 ± 0,7	100	9 001	
maj 2001	6,8 ± 0,7	5,2 ± 0,6	22,2 ± 1,2	7,6 ± 0,8	4,0 ± 0,6	40,4 ± 1,4	13,1 ± 1,0	0,7 ± 0,2	100	53,0 ± 1,0	19,8 ± 0,8	14,0 ± 0,7	13,2 ± 0,7	100	9 072	
nov 2001	5,9 ± 0,7	5,0 ± 0,6	22,6 ± 1,2	7,6 ± 0,7	3,3 ± 0,5	43,9 ± 1,4	11,1 ± 0,9	0,6 ± 0,2	100	55,7 ± 1,0	21,2 ± 0,8	11,5 ± 0,7	11,7 ± 0,7	100	9 004	
maj 2002	5,7 ± 0,6	5,1 ± 0,6	20,6 ± 1,1	6,3 ± 0,7	3,2 ± 0,5	48,4 ± 1,4	9,7 ± 0,8	1,0 ± 0,3	100	55,6 ± 1,0	20,5 ± 0,8	10,9 ± 0,6	13,1 ± 0,7	100	9 115	



**Tabell 16 Partisympatier efter tätortsbefolkningens omfattning i mantalsskrivningskommunen**

Redovisade skattningar är procenttal ± dubbla standardavvikelsen. Det intervall som bildas utgör ett 95-procentigt konfidensintervall, dvs ett intervall som med 95% sannolikhet innehåller det riktiga populationsvärdet om inga systematiska fel förekommer

Partisympatifördelningar är *ej* direkt jämförbara med valresultat bl.a. eftersom frågorna *ej* gäller "partival" utan "bästa parti"

	Med partisympati %									Hela nettourvalet %					
	c	fp	m	kd	mp	s	v	övr	S:a	Med parti-sympati	Ingen sympati Vet ej	Vägrat	Ej anträffad	S:a	Antal i urvalet
<b>Mindre än 50 % tätortsbefolkning</b>															
maj 1998	15,1 ± 6,3	3,2 ± 3,1	23,8 ± 7,4	4,0 ± 3,4	5,6 ± 4,0	39,7 ± 8,5	8,7 ± 4,9	0,0 ± 0,0	100	52,9 ± 6,3	26,1 ± 5,6	9,2 ± 3,7	11,8 ± 4,1	100	238
nov 1998	12,0 ± 5,7	3,2 ± 3,1	23,2 ± 7,4	8,0 ± 4,8	6,4 ± 4,3	39,2 ± 8,6	7,2 ± 4,5	0,8 ± 1,6	100	54,1 ± 6,4	19,9 ± 5,2	12,6 ± 4,3	13,4 ± 4,4	100	231
maj 1999	12,7 ± 5,6	3,0 ± 2,9	25,4 ± 7,4	8,2 ± 4,7	3,7 ± 3,2	31,3 ± 7,9	13,4 ± 5,8	2,2 ± 2,5	100	54,7 ± 6,2	17,1 ± 4,7	10,6 ± 3,9	17,6 ± 4,8	100	245
nov 1999	16,7 ± 7,0	5,6 ± 4,3	17,6 ± 7,2	12,0 ± 6,1	4,6 ± 4,0	30,6 ± 8,7	12,0 ± 6,1	0,9 ± 1,8	100	53,2 ± 6,9	24,1 ± 5,9	10,8 ± 4,3	11,8 ± 4,4	100	203
maj 2000	21,1 ± 7,7	2,8 ± 3,1	20,2 ± 7,5	11,0 ± 5,9	2,8 ± 3,1	26,6 ± 8,3	14,7 ± 6,6	0,9 ± 1,8	100	52,9 ± 6,8	23,3 ± 5,8	9,7 ± 4,0	14,1 ± 4,8	100	206
nov 2000	14,2 ± 6,4	1,8 ± 2,4	18,6 ± 7,2	10,6 ± 5,7	3,5 ± 3,4	36,3 ± 8,9	13,3 ± 6,3	1,8 ± 2,4	100	55,9 ± 6,9	26,2 ± 6,1	10,9 ± 4,3	6,9 ± 3,5	100	202
maj 2001	18,3 ± 7,1	0,9 ± 1,7	13,0 ± 6,2	7,8 ± 4,9	6,1 ± 4,4	41,7 ± 9,0	11,3 ± 5,8	0,9 ± 1,7	100	56,7 ± 6,8	25,1 ± 6,0	10,3 ± 4,2	7,9 ± 3,7	100	203
nov 2001	18,5 ± 7,3	2,8 ± 3,1	16,7 ± 7,0	7,4 ± 4,9	4,6 ± 4,0	37,0 ± 9,1	13,0 ± 6,3	0,0 ± 0,0	100	58,1 ± 7,1	25,3 ± 6,3	11,3 ± 4,6	5,4 ± 3,2	100	186
maj 2002	18,9 ± 7,5	1,9 ± 2,6	18,9 ± 7,5	5,7 ± 4,4	3,8 ± 3,6	40,6 ± 9,4	10,4 ± 5,8	0,0 ± 0,0	100	56,4 ± 7,1	23,9 ± 6,1	10,6 ± 4,4	9,0 ± 4,1	100	188
<b>50-89 % tätortsbefolkning</b>															
maj 1998	7,5 ± 0,9	5,4 ± 0,8	25,3 ± 1,5	4,5 ± 0,7	5,8 ± 0,8	42,8 ± 1,7	8,1 ± 1,0	0,6 ± 0,3	100	55,8 ± 1,3	22,1 ± 1,1	10,0 ± 0,8	12,0 ± 0,9	100	5 605
nov 1998	6,9 ± 0,9	4,7 ± 0,7	21,6 ± 1,4	9,0 ± 1,0	5,3 ± 0,8	40,8 ± 1,7	10,5 ± 1,0	1,2 ± 0,4	100	61,4 ± 1,3	15,7 ± 1,0	11,7 ± 0,9	11,2 ± 0,8	100	5 549
maj 1999	6,3 ± 0,8	4,2 ± 0,7	23,0 ± 1,4	9,6 ± 1,0	5,3 ± 0,8	38,8 ± 1,7	12,1 ± 1,1	0,7 ± 0,3	100	58,8 ± 1,3	17,4 ± 1,0	11,8 ± 0,8	12,0 ± 0,9	100	5 615
nov 1999	6,6 ± 0,9	4,8 ± 0,7	22,4 ± 1,4	9,5 ± 1,0	4,7 ± 0,7	39,8 ± 1,7	11,7 ± 1,1	0,4 ± 0,2	100	58,7 ± 1,3	21,3 ± 1,1	10,0 ± 0,8	10,1 ± 0,8	100	5 474
maj 2000	7,1 ± 0,9	4,9 ± 0,8	20,9 ± 1,4	8,8 ± 1,0	4,8 ± 0,8	39,9 ± 1,7	12,8 ± 1,2	0,8 ± 0,3	100	56,1 ± 1,3	19,8 ± 1,1	11,7 ± 0,9	12,4 ± 0,9	100	5 428
nov 2000	5,7 ± 0,8	4,3 ± 0,7	20,3 ± 1,5	9,7 ± 1,1	4,3 ± 0,7	40,9 ± 1,8	14,2 ± 1,3	0,6 ± 0,3	100	54,6 ± 1,3	22,3 ± 1,1	11,6 ± 0,9	11,5 ± 0,9	100	5 285
maj 2001	8,8 ± 1,0	4,5 ± 0,8	19,4 ± 1,5	8,0 ± 1,0	3,5 ± 0,7	41,9 ± 1,8	13,3 ± 1,3	0,6 ± 0,3	100	53,5 ± 1,3	20,7 ± 1,1	14,0 ± 0,9	11,8 ± 0,9	100	5 329
nov 2001	7,8 ± 1,0	4,3 ± 0,7	19,4 ± 1,4	8,1 ± 1,0	3,1 ± 0,6	46,5 ± 1,8	10,2 ± 1,1	0,6 ± 0,3	100	56,5 ± 1,3	22,3 ± 1,1	10,9 ± 0,8	10,4 ± 0,8	100	5 401
maj 2002	7,3 ± 0,9	4,4 ± 0,7	16,5 ± 1,3	6,9 ± 0,9	3,0 ± 0,6	51,4 ± 1,8	9,4 ± 1,0	1,1 ± 0,4	100	56,8 ± 1,3	21,6 ± 1,1	9,9 ± 0,8	11,7 ± 0,9	100	5 464
<b>90-99 % tätortsbefolkning</b>															
maj 1998	2,0 ± 0,7	8,2 ± 1,4	32,6 ± 2,4	3,9 ± 1,0	5,2 ± 1,1	38,8 ± 2,5	8,4 ± 1,4	1,1 ± 0,5	100	54,1 ± 1,9	19,7 ± 1,5	10,3 ± 1,1	15,9 ± 1,4	100	2 724
nov 1998	1,6 ± 0,6	7,2 ± 1,3	28,2 ± 2,2	8,3 ± 1,4	4,3 ± 1,0	38,3 ± 2,4	10,8 ± 1,5	1,3 ± 0,6	100	58,8 ± 1,9	13,7 ± 1,3	12,3 ± 1,2	15,2 ± 1,4	100	2 691
maj 1999	1,6 ± 0,6	6,1 ± 1,2	30,1 ± 2,3	10,2 ± 1,5	4,5 ± 1,0	35,2 ± 2,4	11,9 ± 1,6	0,5 ± 0,3	100	56,9 ± 1,9	15,2 ± 1,4	11,6 ± 1,2	16,4 ± 1,4	100	2 710
nov 1999	1,6 ± 0,7	6,6 ± 1,3	27,7 ± 2,3	8,5 ± 1,5	5,8 ± 1,2	38,5 ± 2,5	10,7 ± 1,6	0,7 ± 0,4	100	56,2 ± 1,9	18,8 ± 1,5	9,8 ± 1,2	15,2 ± 1,4	100	2 502
maj 2000	1,6 ± 0,7	6,0 ± 1,3	29,0 ± 2,4	7,1 ± 1,4	6,3 ± 1,3	37,5 ± 2,6	11,6 ± 1,7	0,9 ± 0,5	100	54,5 ± 1,9	17,8 ± 1,5	10,5 ± 1,2	17,2 ± 1,5	100	2 523
nov 2000	1,9 ± 0,7	4,3 ± 1,1	25,7 ± 2,4	8,7 ± 1,5	4,8 ± 1,2	40,9 ± 2,7	12,8 ± 1,8	1,0 ± 0,6	100	51,5 ± 2,0	18,5 ± 1,5	11,7 ± 1,3	18,3 ± 1,5	100	2 481
maj 2001	3,2 ± 1,0	6,0 ± 1,3	23,8 ± 2,3	7,1 ± 1,4	4,8 ± 1,2	41,5 ± 2,7	12,6 ± 1,8	1,0 ± 0,6	100	51,1 ± 2,0	18,7 ± 1,5	14,6 ± 1,4	15,6 ± 1,4	100	2 497
nov 2001	1,6 ± 0,7	6,2 ± 1,3	24,7 ± 2,3	7,3 ± 1,4	3,8 ± 1,0	43,9 ± 2,7	11,6 ± 1,7	0,8 ± 0,5	100	54,7 ± 2,0	20,5 ± 1,6	12,0 ± 1,3	12,7 ± 1,3	100	2 402
maj 2002	2,5 ± 0,8	5,8 ± 1,3	25,5 ± 2,3	6,2 ± 1,3	3,7 ± 1,0	45,6 ± 2,7	9,4 ± 1,6	1,1 ± 0,6	100	54,4 ± 2,0	19,6 ± 1,6	12,6 ± 1,3	13,4 ± 1,4	100	2 456

**Tabell 16 Partisympatier efter tätortsbefolkningens omfattning i mantalsskrivningskommunen**  
(forts)

	Med partisympati %									Hela nettourvalet %					
	c	fp	m	kd	mp	s	v	övr	S:a	Med parti-sympati	Ingen sympati Vet ej	Vägrat	Ej an-träffad	S:a	Antal i urvalet
<b>100 % tätortsbefolkning</b>															
maj 1998	1,2 ± 1,0	9,9 ± 2,8	38,0 ± 4,6	3,5 ± 1,8	5,2 ± 2,1	31,5 ± 4,4	9,6 ± 2,8	1,2 ± 1,0	100	48,9 ± 3,3	13,8 ± 2,3	12,5 ± 2,2	24,9 ± 2,9	100	872
nov 1998	1,6 ± 1,1	9,7 ± 2,6	37,1 ± 4,2	7,7 ± 2,3	3,9 ± 1,7	27,6 ± 3,9	11,1 ± 2,7	1,4 ± 1,0	100	57,8 ± 3,3	9,6 ± 2,0	11,6 ± 2,1	21,0 ± 2,7	100	877
maj 1999	1,9 ± 1,2	8,7 ± 2,5	36,8 ± 4,3	6,6 ± 2,2	4,1 ± 1,8	27,9 ± 4,0	13,6 ± 3,1	0,4 ± 0,6	100	55,3 ± 3,3	9,5 ± 1,9	12,0 ± 2,2	23,3 ± 2,8	100	876
nov 1999	1,5 ± 1,0	8,3 ± 2,2	39,7 ± 3,9	8,8 ± 2,3	3,9 ± 1,6	26,5 ± 3,6	11,0 ± 2,5	0,3 ± 0,5	100	55,5 ± 3,0	14,5 ± 2,1	8,8 ± 1,7	21,2 ± 2,5	100	1 067
maj 2000	1,2 ± 0,9	9,5 ± 2,6	38,9 ± 4,2	7,7 ± 2,3	4,1 ± 1,7	25,3 ± 3,8	12,8 ± 2,9	0,6 ± 0,7	100	48,0 ± 3,0	15,9 ± 2,2	9,7 ± 1,8	26,5 ± 2,7	100	1 057
nov 2000	1,3 ± 1,0	8,6 ± 2,4	40,4 ± 4,2	8,6 ± 2,4	3,7 ± 1,6	25,3 ± 3,7	11,6 ± 2,7	0,6 ± 0,6	100	52,0 ± 3,1	15,8 ± 2,2	13,2 ± 2,1	19,1 ± 2,4	100	1 033
maj 2001	2,3 ± 1,2	8,0 ± 2,2	34,6 ± 3,9	6,8 ± 2,1	3,9 ± 1,6	30,6 ± 3,8	13,1 ± 2,8	0,7 ± 0,7	100	54,0 ± 3,0	16,7 ± 2,3	13,6 ± 2,1	15,7 ± 2,2	100	1 043
nov 2001	2,6 ± 1,3	6,4 ± 2,1	36,8 ± 4,1	5,3 ± 1,9	3,1 ± 1,5	30,3 ± 3,9	14,9 ± 3,0	0,6 ± 0,6	100	53,6 ± 3,1	16,0 ± 2,3	13,3 ± 2,1	17,1 ± 2,3	100	1 015
maj 2002	1,3 ± 1,0	8,0 ± 2,3	33,2 ± 4,0	3,4 ± 1,6	3,1 ± 1,5	38,7 ± 4,2	12,0 ± 2,8	0,2 ± 0,4	100	52,0 ± 3,1	15,5 ± 2,2	11,7 ± 2,0	20,8 ± 2,5	100	1 007
<b>Hela väljarkåren</b>															
maj 1998	5,6 ± 0,6	6,5 ± 0,7	28,4 ± 1,2	4,3 ± 0,6	5,6 ± 0,6	40,6 ± 1,3	8,3 ± 0,8	0,8 ± 0,2	100	54,6 ± 1,0	20,8 ± 0,8	10,3 ± 0,6	14,3 ± 0,7	100	9 439
nov 1998	5,1 ± 0,6	5,8 ± 0,6	24,9 ± 1,1	8,6 ± 0,7	4,9 ± 0,6	38,9 ± 1,3	10,6 ± 0,8	1,2 ± 0,3	100	60,1 ± 1,0	14,7 ± 0,7	11,9 ± 0,7	13,3 ± 0,7	100	9 348
maj 1999	4,7 ± 0,6	5,1 ± 0,6	26,3 ± 1,2	9,5 ± 0,8	4,9 ± 0,6	36,6 ± 1,3	12,2 ± 0,9	0,6 ± 0,2	100	57,8 ± 1,0	16,0 ± 0,7	11,7 ± 0,7	14,4 ± 0,7	100	9 446
nov 1999	4,9 ± 0,6	5,7 ± 0,6	25,6 ± 1,2	9,2 ± 0,8	4,9 ± 0,6	37,8 ± 1,3	11,4 ± 0,9	0,5 ± 0,2	100	57,5 ± 1,0	19,9 ± 0,8	9,8 ± 0,6	12,8 ± 0,7	100	9 246
maj 2000	5,3 ± 0,6	5,6 ± 0,6	24,9 ± 1,2	8,3 ± 0,8	5,1 ± 0,6	37,5 ± 1,3	12,5 ± 0,9	0,8 ± 0,2	100	54,7 ± 1,0	18,9 ± 0,8	11,1 ± 0,6	15,4 ± 0,7	100	9 214
nov 2000	4,4 ± 0,6	4,7 ± 0,6	23,9 ± 1,2	9,3 ± 0,8	4,4 ± 0,6	39,0 ± 1,4	13,5 ± 1,0	0,7 ± 0,2	100	53,5 ± 1,0	20,6 ± 0,8	11,8 ± 0,7	14,1 ± 0,7	100	9 001
maj 2001	6,8 ± 0,7	5,2 ± 0,6	22,2 ± 1,2	7,6 ± 0,8	4,0 ± 0,6	40,4 ± 1,4	13,1 ± 1,0	0,7 ± 0,2	100	53,0 ± 1,0	19,8 ± 0,8	14,0 ± 0,7	13,2 ± 0,7	100	9 072
nov 2001	5,9 ± 0,7	5,0 ± 0,6	22,6 ± 1,2	7,6 ± 0,7	3,3 ± 0,5	43,9 ± 1,4	11,1 ± 0,9	0,6 ± 0,2	100	55,7 ± 1,0	21,2 ± 0,8	11,5 ± 0,7	11,7 ± 0,7	100	9 004
maj 2002	5,7 ± 0,6	5,1 ± 0,6	20,6 ± 1,1	6,3 ± 0,7	3,2 ± 0,5	48,4 ± 1,4	9,7 ± 0,8	1,0 ± 0,3	100	55,6 ± 1,0	20,5 ± 0,8	10,9 ± 0,6	13,1 ± 0,7	100	9 115

Tabell 17

**Väljarkåren fördelad på parti man skulle rösta på vid undersökningstillfället (Röstningssympati) samt på partisympati i maj 2002**

Redovisade skattningar är procenttal samt dubbla standardavvikelsen (ost). Det intervall som bildas av procenttalet  $\pm$  ost utgör ett 95-procentigt konfidensintervall, dvs ett intervall som med 95% sannolikhet innehåller det riktiga populationsvärdet om inga systematiska fel förekommer

Valt parti i maj 2002	Partisympati i maj 2002										Hela väljarkåren	
	c	fp	m	kd	mp	s	v	övr	Ingen sympati Vet ej	Vägrar Ej anträffad		
Centerpartiet	% ost	83,6 4,3	0,0 0,0	0,2 0,3	0,0 0,0	0,6 1,2	0,1 0,1	0,0 0,0	0,0 0,0	1,5 0,6	0,0 0,1	3,0 0,4
Folkpartiet liberalerna	% ost	0,0 0,0	75,2 5,3	0,3 0,3	0,3 0,6	0,6 1,2	0,2 0,2	0,0 0,0	2,0 3,8	1,7 0,6	0,0 0,1	2,6 0,3
Moderata samlingspartiet	% ost	0,7 1,0	1,9 1,7	85,5 2,1	0,3 0,6	1,2 1,7	0,2 0,2	0,2 0,4	3,9 5,3	4,4 0,9	0,4 0,3	11,0 0,6
Kristdemokraterna	% ost	0,7 1,0	0,8 1,1	0,8 0,5	84,1 4,0	0,0 0,0	0,1 0,1	0,2 0,4	0,0 0,0	1,6 0,6	0,2 0,2	3,5 0,4
Miljöpartiet de gröna	% ost	0,3 0,7	0,4 0,8	0,0 0,0	0,0 0,0	71,6 6,9	0,0 0,1	0,6 0,7	0,0 0,0	1,0 0,4	0,0 0,0	1,5 0,3
Socialdemokraterna	% ost	2,1 1,7	1,9 1,7	0,8 0,5	0,9 1,1	1,9 2,1	87,8 1,3	2,6 1,4	2,0 3,8	9,3 1,3	0,3 0,2	26,0 0,9
Vänsterpartiet	% ost	0,7 1,0	0,8 1,1	0,1 0,2	0,0 0,0	1,2 1,7	0,4 0,3	82,7 3,3	0,0 0,0	1,8 0,6	0,2 0,2	5,1 0,5
Övriga partier	% ost	0,3 0,7	0,4 0,8	0,1 0,2	0,0 0,0	0,0 0,0	0,3 0,2	0,4 0,6	76,5 11,6	0,7 0,4	0,0 0,0	0,7 0,2
Blankt	% ost	1,0 1,2	1,2 1,3	1,7 0,8	1,2 1,2	4,3 3,1	1,6 0,5	2,6 1,4	0,0 0,0	10,9 1,4	0,0 0,1	3,2 0,4
Vet ej	% ost	9,4 3,4	17,1 4,6	10,3 1,8	12,5 3,6	18,5 6,0	8,7 1,1	10,2 2,7	13,7 9,4	55,3 2,3	1,7 0,5	17,4 0,8
Uppgift saknas	% ost	1,0 1,2	0,4 0,8	0,3 0,3	0,6 0,9	0,0 0,0	0,5 0,3	0,4 0,6	2,0 3,8	11,8 1,5	97,1 0,7	25,9 0,9
Summa	%	100	100	100	100	100	100	100	100	100	100	100
<b>Antal i urvalet</b>		<b>287</b>	<b>258</b>	<b>1 046</b>	<b>321</b>	<b>162</b>	<b>2 451</b>	<b>492</b>	<b>51</b>	<b>1 864</b>	<b>2 183</b>	<b>9 115</b>

Tabell 18

**Väljarkåren fördelad på uttalad avsikt att delta i riksdagsval (vid undersökningstillfället) samt på valt parti vid 1998 års riksdagsval**

Redovisade skattningar är procenttal samt dubbla standardavvikelsen (ost). Det intervall som bildas av procenttalet  $\pm$  ost utgör ett 95-procentigt konfidensintervall, dvs ett intervall som med 95% sannolikhet innehåller det riktiga populationsvärdet om inga systematiska fel förekommer

Valdeltagande- intresse maj 2002	Riksdagsvalet 1998										Ej röstat	Ej röst- berätti- gade*	Hela väljar- kåren
	Uppgift saknas	c	fp	m	kd	mp	s	v	övr				
Röstar	%	9,8	83,5	82,7	84,7	82,3	76,8	83,2	80,9	64,5	40,1	53,7	61,3
	ost	1,3	4,1	4,0	1,9	3,5	5,5	1,5	3,1	16,8	3,3	4,3	1,0
Röstar kanske	%	2,4	7,9	7,6	6,4	6,8	9,4	6,3	5,7	12,9	19,2	12,3	7,2
	ost	0,7	3,0	2,8	1,3	2,3	3,8	1,0	1,8	11,8	2,7	2,8	0,5
Röstar inte	%	1,6	2,5	2,9	2,4	3,8	4,9	3,0	4,0	6,5	35,8	14,8	6,5
	ost	0,6	1,7	1,8	0,8	1,7	2,8	0,7	1,5	8,6	3,2	3,0	0,5
Vet ej	%	1,5	2,5	2,0	1,4	2,4	2,7	2,3	2,7	12,9	4,8	1,7	2,3
	ost	0,5	1,7	1,5	0,6	1,4	2,1	0,6	1,3	11,8	1,4	1,1	0,3
Vägrar	%	38,4	0,9	0,9	1,7	0,9	2,2	2,1	1,4	–	–	3,6	9,6
	ost	2,1	1,1	1,0	0,7	0,8	1,9	0,6	0,9	–	–	1,6	0,6
Ej anträffad	%	46,4	2,5	3,8	3,4	3,8	4,0	3,0	5,3	3,2	–	13,9	13,1
	ost	2,2	1,7	2,0	1,0	1,7	2,6	0,7	1,7	6,2	–	2,9	0,7
Summa	%	100	100	100	100	100	100	100	100	100	100	100	100
<b>Antal i urvalet</b>		<b>1 985</b>	<b>316</b>	<b>342</b>	<b>1 318</b>	<b>468</b>	<b>224</b>	<b>2 428</b>	<b>628</b>	<b>31</b>	<b>848</b>	<b>527</b>	<b>9 115</b>

\* Som ej röstberättigade räknas de som var för unga

Tabell 19

### Väljarkåren fördelad på parti man skulle rösta på vid undersökningstillfället samt på valt parti vid 1998 års val

Redovisade skattningar är procenttal samt dubbla standardavvikelsen (ost). Det intervall som bildas av procenttalet ± ost utgör ett 95-procentigt konfidensintervall, dvs ett intervall som med 95% sannolikhet innehåller det riktiga populationsvärdet om inga systematiska fel förekommer

Valt parti i maj 2002	Riksdagsvalet 1998										Ej röstat	Ej röstberättigade*	Hela väljarkåren
	Uppgift saknas	c	fp	m	kd	mp	s	v	övr				
Centerpartiet	% ost	0,3 0,2	59,2 5,4	1,8 1,4	1,4 0,6	1,7 1,2	1,8 1,7	0,3 0,2	0,8 0,7	3,2 6,2	2,8 1,1	1,5 1,0	3,0 0,4
Folkpartiet liberalerna	% ost	0,2 0,2	1,6 1,4	41,2 5,2	1,8 0,7	3,4 1,6	2,7 2,1	0,5 0,3	0,5 0,5	6,5 8,6	1,2 0,7	3,0 1,5	2,6 0,3
Moderata samlingspartiet	% ost	0,4 0,3	3,5 2,0	5,3 2,4	61,1 2,6	6,4 2,2	3,6 2,4	0,9 0,4	0,5 0,5	9,7 10,4	5,7 1,6	9,3 2,5	11,0 0,6
Kristdemokraterna	% ost	0,3 0,2	1,6 1,4	3,2 1,9	2,6 0,9	47,6 4,5	2,2 1,9	0,5 0,3	0,2 0,3	3,2 6,2	1,4 0,8	1,9 1,2	3,5 0,4
Miljöpartiet de gröna	% ost	0,1 0,1	0,6 0,9	1,5 1,3	0,2 0,2	0,6 0,7	34,8 6,2	0,5 0,3	1,3 0,9	0,0 0,0	1,5 0,8	3,0 1,5	1,5 0,3
Socialdemokraterna	% ost	1,7 0,6	6,6 2,7	9,6 3,1	3,9 1,1	4,1 1,8	9,4 3,8	74,0 1,7	17,0 2,9	6,5 8,6	22,2 2,8	18,2 3,3	26,0 0,9
Vänsterpartiet	% ost	0,2 0,2	0,9 1,1	0,9 1,0	0,2 0,2	0,9 0,8	8,0 3,6	2,0 0,6	47,5 3,9	3,2 6,2	3,9 1,3	9,5 2,5	5,1 0,5
Övriga partier	% ost	0,0 0,0	0,6 0,9	0,9 1,0	0,5 0,4	0,9 0,8	0,9 1,2	0,6 0,3	1,6 1,0	25,8 15,4	0,9 0,7	0,9 0,8	0,7 0,2
Blankt	% ost	0,6 0,3	0,9 1,1	2,0 1,5	1,4 0,6	2,1 1,3	4,0 2,6	1,5 0,5	3,5 1,4	6,5 8,6	15,2 2,4	8,0 2,3	3,2 0,4
Vet ej	% ost	8,1 1,2	19,3 4,4	28,4 4,8	21,1 2,2	25,9 4,0	24,6 5,6	13,1 1,3	18,9 3,1	29,0 16,0	29,2 3,1	22,8 3,6	17,4 0,8
Uppgift saknas	% ost	88,2 1,4	5,1 2,4	5,3 2,4	5,8 1,3	6,4 2,2	8,0 3,6	6,2 1,0	8,3 2,2	6,5 8,6	15,9 2,5	21,8 3,5	25,9 0,9
Summa	%	100	100	100	100	100	100	100	100	100	100	100	100
<b>Antal i urvalet</b>		<b>1 985</b>	<b>316</b>	<b>342</b>	<b>1 318</b>	<b>468</b>	<b>224</b>	<b>2 428</b>	<b>628</b>	<b>31</b>	<b>848</b>	<b>527</b>	<b>9 115</b>

\* Som ej röstberättigade räknas de som var för unga

Tabell 20

**Väljarkåren fördelad på parti man skulle rösta på vid undersökningstillfället (röstningssympati) i november 2001 respektive maj 2002**

Redovisade skattningar är procenttal samt dubbla standardavvikelsen (ost). Det intervall som bildas av procenttalet ± ost utgör ett 95-procentigt konfidensintervall, dvs ett intervall som med 95% sannolikhet innehåller det riktiga populationsvärdet om inga systematiska fel förekommer

Valt parti maj 2002	Valt parti i november 2001											Hela väljar- kåren	
	c	fp	m	kd	mp	s	v	övr	vet ej	vägrar	ej an- träffad		
Centerpartiet	% ost	73,8 6,4	1,2 1,6	0,8 0,6	0,4 0,8	0,0 0,0	0,2 0,3	0,0 0,0	3,2 6,2	2,1 0,7	0,5 0,5	1,1 0,8	3,2 0,5
Folkpartiet liberalerna	% ost	0,6 1,1	65,5 7,2	0,9 0,7	2,0 1,8	1,0 2,0	0,5 0,4	0,0 0,0	0,0 0,0	1,8 0,7	0,2 0,3	1,0 0,7	2,8 0,4
Moderata samlingspartiet	% ost	2,2 2,1	7,1 3,9	70,7 3,3	3,7 2,4	0,0 0,0	0,8 0,5	0,0 0,0	0,0 0,0	5,5 1,2	3,2 1,3	3,7 1,4	11,7 0,8
Kristdemokraterna	% ost	1,6 1,8	3,0 2,6	2,3 1,1	63,0 6,0	1,0 2,0	0,1 0,2	0,0 0,0	0,0 0,0	2,1 0,7	0,9 0,7	0,9 0,7	3,8 0,5
Miljöpartiet de gröna	% ost	0,6 1,1	0,6 1,2	0,3 0,4	0,4 0,8	64,3 9,5	0,2 0,2	1,6 1,4	0,0 0,0	1,0 0,5	0,6 0,6	0,4 0,5	1,6 0,3
Socialdemokraterna	% ost	2,2 2,1	6,0 3,6	3,2 1,3	3,7 2,4	3,1 3,4	80,7 2,1	10,3 3,3	9,7 10,4	16,6 1,9	10,9 2,4	8,7 2,1	25,9 1,1
Vänsterpartiet	% ost	1,1 1,5	0,6 1,2	0,0 0,0	0,8 1,1	8,2 5,4	1,4 0,6	64,9 5,2	9,7 10,4	2,2 0,8	1,1 0,8	2,3 1,1	5,0 0,6
Övriga Partier	% ost	1,1 1,5	1,2 1,6	0,8 0,6	1,2 1,4	0,0 0,0	0,3 0,3	0,3 0,6	58,1 17,4	0,7 0,4	0,0 0,0	0,4 0,5	0,8 0,2
Vet ej	% ost	9,8 4,3	11,9 4,9	13,8 2,5	17,1 4,7	16,3 7,3	9,4 1,6	13,8 3,8	19,4 13,9	55,7 2,6	14,3 2,7	11,1 2,3	22,8 1,1
Vägrar	% ost	3,8 2,8	0,6 1,2	1,7 0,9	2,0 1,8	2,0 2,8	2,7 0,9	1,3 1,2	0,0 0,0	5,5 1,2	61,7 3,7	8,9 2,1	10,4 0,8
Ej anträffad	% ost	3,3 2,6	2,4 2,3	5,6 1,6	5,7 2,9	4,1 3,9	3,9 1,0	7,8 3,0	0,0 0,0	6,8 1,3	6,8 1,9	61,6 3,6	12,2 0,8
Summa	%	100	100	100	100	100	100	100	100	100	100	100	100
<b>Antal i urvalet</b>		<b>183</b>	<b>168</b>	<b>754</b>	<b>246</b>	<b>98</b>	<b>1 344</b>	<b>319</b>	<b>31</b>	<b>1 455</b>	<b>663</b>	<b>705</b>	<b>5 966</b>